



WIEŚC GMINNA

Z CHMIELNIKA

PISMO SAMORZĄDU TERYTORIALNEGO
BŁĘDOWA TYCZYŃSKA * BORÓWKI * CHMIELNIK * WOLA RAFAŁOWSKA * ZABRATÓWKA
Grudzień 2006 Nr 4/2006



Szanowni Mieszkańcy Gminy Chmielnik

Z okazji Świąt Bożego Narodzenia i Nowego Roku w imieniu samorządu Gminy Chmielnik oraz własnym, składam Państwu serdeczne życzenia: zdrowia, szczęścia, wszelkiej pomyślności w życiu osobistym oraz sukcesów w pracy zawodowej.

Niech nadchodzące Święta przyniosą spokój i radość, a kolejny nowy rok będzie sprzyjał w realizacji własnych planów i zamierzeń.

*Wójt Gminy Chmielnik
Krzysztof Grad.*

W NUMERZE

W dniu 27 listopada 2006 roku odbyła się I Inauguracyjna Sesja Rady Gminy Chmielnik V Kadencji _____ 2

Wigilijne zwyczaje _____ 3

Wigilijne przysłowia _____ 4

URZĄD GMINY INFORMUJE ___ 6

ŚWIADCZENIA RODZINNE ___ 6

Świetlica Socjoterapeutyczna ___ 6

PORADY ROLNICZE _____ 8

Zasady dotyczące wsparcia z tytułu gospodarowania na

obszarach o niekorzystnych warunkach gospodarowania _____ 8

OŚWIATA I KULTURA _____ 11

Działania prowadzone przez Szkołę Podstawową nr 3 w Chmielniku w roku szkolnym 2006/2007 _____ 11

Drodzy Mieszkańcy! _____ 13

Dzień Papieski w Gimnazjum Samorządowym _____ 13

Kim dla mnie był i jest Jan Paweł II? _____ 14

Szkiełkiem i okiem, ale przede wszystkim sercem _____ 14

Św. Mikołaj odwiedził naszą Gminę – fotoreportaż _____ 15

Święta tuż tuż _____ 15

OCHRONA ŚRODOWISKA _____ 15

Informacja o firmach posiadających zezwolenie na świadczenie usług komunalnych na terenie Gminy Chmielnik: _____ 16

OGŁOSZENIA _____ 17

W dniu 27 listopada 2006 roku odbyła się I Inauguracyjna Sesja Rady Gminy Chmielnik V Kadencji

UCHWAŁA NR I/1/2006 Rady Gminy Chmielnik z dnia 27 listopada 2006 roku

w sprawie wyboru Przewodniczącego Rady Gminy Chmielnik.

(...) Stwierdza się wybór **Pana Dzierżaka Antoniego** na Przewodniczącego Rady Gminy Chmielnik.

UCHWAŁA NR I/2/2006 Rady Gminy Chmielnik z dnia 27 listopada 2006 roku

w sprawie wyboru Wiceprzewodniczących Rady Gminy Chmielnik.

(...) Stwierdza się wybór na Wiceprzewodniczących Rady Gminy Chmielnik:

1. Pana Witowskiego Tadeusza
2. Pana Ziobro Adama.

UCHWAŁA NR I/3/2006 Rady Gminy Chmielnik z dnia 27 listopada 2006 roku

w sprawie powołania składu osobowego Komisji Rewizyjnej.

(...) Stwierdza się powołanie składu osobowego Komisji Rewizyjnej Rady Gminy Chmielnik:

1. Pan Tereszkiwicz Józef - Przewodniczący
2. Pan Kawalec Marian – Członek
3. Pan Oczos Antoni – Członek
4. Pan Szczepański Piotr – Członek
5. Pan Żurek Stanisław – Członek.

UCHWAŁA NR I/4/2006 Rady Gminy Chmielnik z dnia 27 listopada 2006 roku

w sprawie powołania składu osobowego Komisji Rolnictwa, Inicjatyw Społeczno-Gospodarczych i Ochrony Środowiska.

(...) Stwierdza się powołanie składu osobowego Komisji Rolnictwa, Inicjatyw Społeczno-Gospodarczych i Ochrony Środowiska Rady Gminy Chmielnik:

1. Pan Witowski Tadeusz - Przewodniczący
2. Pan Ciupak Kazimierz – Członek
3. Pan Dzierżak Antoni – Członek
4. Pan Rokita Stanisław – Członek
5. Pan Ziaja Antoni – Członek.

UCHWAŁA NR I/5/2006 Rady Gminy Chmielnik z dnia 27 listopada 2006 roku

w sprawie powołania składu osobowego Komisji Mandatowo-Regulaminowej, Oświaty, Kultury, Zdrowia i Spraw Socjalnych.

(...) Stwierdza się powołanie składu osobowego Komisji Mandatowo-Regulaminowej, Oświaty, Kultury, Zdrowia i Spraw Socjalnych Rady Gminy Chmielnik:

1. Pani Szydelko Anna - Przewodniczący
2. Pani Lampart Krystyna – Członek
3. Pan Płodzień Bogdan – Członek
4. Pani Trojanowska Danuta – Członek
5. Pan Ziobro Adam – Członek.

Adam Tereszkiwicz

Jest jeden szczególny dzień w roku w naszej tradycji, kiedy każdy zwykły człowiek ze złości bierze do swych rąk kawałek białego i kruchego opłatka, by podzielić się z bliskimi, krewnymi, przyjaciółmi. Tym dniem jest wielkie misterium rodziny polskiej – Wigilia, kiedy jak w żaden inny dzień poddajemy się nastrojowi, refleksji i wspomnieniom dni, które są za nami, wspomnieniom często o tych, których już nie ma na tej czy kolejnej wieczerzy wigilijnej, którzy kiedyś, tak jak my, przeżywali radość tego wieczoru.

Wigilijne zwyczaje

Samo słowo „wigilia” pochodzi z języka łacińskiego i oznacza czuwanie. Tradycja czuwania przed dniami świąt wywodzi się ze Starego Testamentu. W izraelskich domach w wigilię szabatu i innych świąt szykowano jedzenie i czyniono wszelkie przygotowania tak, aby święto mogło być wolne od pracy. W Polsce wigilia weszła na stałe do tradycji dopiero w XVIII w.

Wieczór wigilijny jest najbardziej uroczystym i najbardziej wzruszającym wieczorem roku.

Dzień wigilijny

W Wigilię nie należały wszczynać kłótni, wyrządzać sobie przykrości. Przeciwnie: należy przebaczać urazy i mieć dobre słowo i uśmiech dla każdego. Według naszych przodków tego dnia należało wstać bardzo wcześnie i umyć się w zimnej wodzie. Gwarantowało to sprawność fizyczną, zdrowie i zapał do codziennych zajęć przez cały rok.

W Wigilię nie wolno niczego pożyczać sąsiadom, by dostatek nie opuścił domu.



Przygotowanie izby

Oto najpierw gospodynie urządzają generalne sprzątanie, mycie, czyszczenie.

Dawniej na wsi gospodarze umieszczali w czterech rogach głównej sali cztery snopy zbóż: snop pszenicy, żyta, jęczmienia i owsa, aby Boże Dziecię w Nowym Roku nie skąpiło koniecznego pokarmu dla człowieka i bydła. W niektórych częściach Polski (także na ziemi rzeszowskiej) zaścielano słomą podłogę.

Żywym zwyczajem pozostało przykrywanie stołu białym obrusem, przypominającym ołtarz i pieluszki Pana. Pod niego daje się siano dla przypomnienia sianka, na którym spoczywał mały Jezus.

W południowych regionach Polski na nakryty do Wigilii stół, sypano ziarna zbóż, grochu, maku, soczewicy i na nich dopiero stawiano misy z jedzeniem. Miało to zapewnić urodzaj roślin, których nasiona znajdowały się na obrusie, a także i tych, z których zrobione były potrawy wigilijne.

Niemal całkowicie zapomniany został już zwyczaj umieszczania w izbie pługów, kos, lemiesz (aby krety i inne szkodniki nie psuły ziemi) oraz obwiązywania nóg stołu sznurami i łańcuchami (aby chleb trzymał się domu).

Wolne miejsce przy stole

Wieczera wigilijna ma właściwie charakter ściśle rodzinny. Zaprasza się czasami na nią, oprócz krewnych, osoby mieszkające samotnie. Znany i powszechny jest w Polsce zwyczaj pozostawiania wolnego miejsca przy stole wigilijnym. Miejsce to przeznaczone bywa przede wszystkim dla przygodnego gościa. Zbigniew Kossak pisze, że „ktokolwiek zajdzie w dom polski w święty wieczór wigilijny, zajmie to miejsce i będzie przyjęty jak brat”. Pozostawiając wolne miejsce przy stole wyrażamy również pamięć o naszych bliskich, którzy nie mogą świąt spędzić z nami. Miejsce to może także przywozić nam na pamięć zmarłego członka rodziny.

Pierwsza Gwiazda

Tradycja nakazuje, aby wieczerzę wigilijną rozpocząć wraz z ukazaniem się na niebie gwiazdy. Jest to pamiątka gwiazdy betlejemskiej, która według Pisma Świętego miała się ukazać nad miejscem Narodzenia Pańskiego.

Łamanie się opłatkiem

Najważniejszym i kulminacyjnym momentem wieczerzy wigilijnej w Polsce jest zwyczaj łamania się opłatkiem - chlebem. Czynność ta następuje po przeczytaniu Ewangelii o Narodzeniu Pańskim. Na początku ten piękny obrzęd przyjął się wśród polskiej szlachty. Bardzo szybko jednak rozprzestrzenił się w miastach i wsiach, na obszarze całej Polski.

Oplatek to symbol pokoju i dobra, a dzielenie się nim w wieczór wigilijny – znakiem braterstwa, pojednania, przyjaźni, miłości. Zwyczaj ten oznacza również wzajemne poświęcenie się jednych dla drugich i uczy, że należy podzielić się nawet ostatnim kawałkiem chleba.

Parzysta ilość osób

Do tradycji wigilijnej należy, aby do stołu zasiadała parzysta liczba osób. Nieparzysta miała wróżyć dla jednego z nich nieszczęście. Najbardziej unikano liczby 13. Feralna 13 bierze swój początek od Ostatniej Wieczerzy, kiedy to jako 13 biesiadnik przybył Judasz Iskariota. Dawniej, jeżeli ilość biesiadników była nieparzysta, wówczas w bogatszych lub szlacheckich domach zapraszano do stołu kogoś ze służby, w biedniejszych domach jakiegoś żebraka.

Ilość potraw

Według tradycji ilość potraw wigilijnych powinna być nieparzysta (5, 7, 9). Dopuszczalna była ilość 12 potraw - na cześć dwunastu apostołów. Nieparzysta liczba dań miała zapewnić urodzaj lub dobrą pracę w przyszłym roku. Potrawy powinny zawierać wszystkie płody rolne, aby obrodziły w następnym roku. Wskazane też jest skosztować wszystkich potraw, żeby nie zabrakło którejś podczas następnej wieczerzy wigilijnej.

Po Wieczerzy

Dawniej po Wieczerzy, oprócz śpiewania kolęd, w wielu częściach Polski praktykowano różne zwy-

czaje. I tak, na Warmii i Mazurach, kiedy jeszcze biesiadnicy siedzieli przy stole, spod obrusa ciągnięto słomki. Jeśli wyciągnięto słomkę prosta, to osobę, która ją wyciągnęła, czekało życie proste, bez niebezpieczeństw. Jeśli słomka była pokrzywiona, to daną osobę czekało w przyszłym roku życie kręte. W wielu rejonach Polski w ten wieczór wyruszali kolędnicy.



Pasterka

Tuż przed północą wszyscy wyruszają do kościoła na uroczystą Mszę św. Stanowi ona centralny moment wszystkich zwyczajów powiązanych z obchodami przyjścia Chrystusa na świat.

Tradycja głosi, że ludzie, którzy dotrą do kościoła jako pierwsi, będą mieli zapewnione powodzenie we wszystkich pracach gospodarskich i dobre plony.

Wigilijne przysłowia

- ** Jeśli nie odlecą ptaszki do Michała, do Wigilii zima nie nastąpi trwała.
- ** Od Łucji do wigilii patrz na dni o przyszłym roku powiedzą Ci.
- ** Święta Barbara po wodzie, Boże Narodzenie po lodzie.
- ** Święta Barbara po lodzie, Boże Narodzenie po wodzie.
- ** Jak w Wigilię z dachu ciecze, jeszcze się zima długo powlecze.
- ** Gdy w Narodzenie pogodnie, będzie tak cztery tygodnie.
- ** Boże Narodzenie po lodzie, Wielkanoc po wodzie.
- ** Gdy w dzień Adama i Ewy mróz i pięknie, zima wcześniej pęknie.
- ** W dzień Adama i Ewy daruj bliźniemu gniewy.
- ** Jakiś w Wigilię, takiś cały rok.
- ** Zielone Boże Narodzenie, biała Wielkanoc.

- ** Na Boże Narodzenie weseli się wszystko stworzenie.
- ** W Boże Narodzenie słońko świeci, tak i tydzień zleci.
- ** Pogoda na wigilię Narodzenia, do Nowego Roku się nie zmienia.
- ** Wigilia jasna, święty Jan ciemny, obiecują rok przyjemny.
- ** Gdy w Boże Narodzenie pola są zielone, na Wielkanoc będą śniegiem przywalone.
- ** Jak się Adam z Ewą zgłosi, tak się koniec grudnia nosi.
- ** Na Adama i Ewy, dobre bydło i plewy.
- ** Słota w dzień Adama i Ewy, zabezpiecz od zimna cholewy.
- ** Adam i Ewa pokazują, jaki styczeń i luty po nich następują.
- ** Na Pasterkę po wodzie, Alleluja po lodzie.
- ** Koło Ewy, noś długie cholewy.

** Jeśli w pierwszy dzień po Narodzeniu dopiekało, będzie zima długo białą.

** Gdy choinka tonie w wodzie, jajko toczy się po lodzie.

** Gdy pola zielone, jak się Chrystus rodzi,

Wielkanocnym Świętom śnieg pewnie zaszkodzi.

** Jaka pogoda w dzień Bożego Narodzenia, taka też będzie od Ignacego (01.02) po Szymona umęczonego (18.02).

** W jakim blasku Bóg się rodzi, w takim cały styczeń chodzi.

** Gdy na Gody bardzo białe, wiosną śniegu jest niemało.

** Gdy na Gody leży śnieg srogi, to na Wielkanoc zielone odłogi.

** Gdy w pełni księżyca Gody przypadają, łagodną resztkę zimy z tego wysnuwają.

** Jeśli pola zielone, gdy się Chrystus rodzi, Zmartwychwstaniu śnieg z deszczem przeszkodzi.



** Na Boże Narodzenie masz lutego widzenie.

** W Boże Narodzenie bardzo białe, wiosną śniegu jest niemało.

** W Gody słońko świeci, tak i tydzień zleci.

** Z których stron w Gody wiatry się głoszą, stamtąd do Jana (27.12) deszcze przynoszą.

** W Boże Narodzenie dnia przybywa na kurze stąpienie.

** Jeśli w polu czarno, gdy się Chrystus rodzi, to będzie białe na lanie, kiedy Chrystus zmartwychwstanie.

** Jeśli w Gody zielono, to na Wielkanoc śniegu będzie za kolano.

** Jeśli dzień wigilijny

pogodny, roczek będzie urodny.

** Jak w Wiliję gwiazdy świecą, kury dobrze jajka niesą.

** Jaka Wigilia, taki styczeń.

Agata Litwin-Ślemp

Jest w moim kraju zwyczaj, że w dzień wigilijny, Przy wejściu pierwszej gwiazdy wieczornej na niebie, Ludzie gniazda wspólnego łamią chleb biblijny, Najtkliwsze przekazując uczucia w tym chlebie. Kiedy ojciec z talerza podnosi chleb biały, Zbierając w krąg domowych, na ten rozkaz niemy, Wszyscy się podnosimy, i duży, i mały, Wszyscy się obręczamy i wszyscy płaczemy, Bo w tej patriarchalnej, uroczystej chwili, Przeróżne wsteczne rzeczy wspominamy sobie; Myślimy o tych, którzy niegdyś z nami byli, A dzisiaj, jak dzieciństwo nasze leżą w grobie. Posyłam ci ułamek rodzinnego chleba, O ty, który mi jesteś bratem i czymś więcej! A w tym chlebie uczucia tyle, ile trzeba, Aby ludzie na ziemi byli wniebowzięci.

*(„Do tego Stefana Georga posyłając
oplatek”, Waclaw Rolicz-Lieder)*



Urząd Gminy informuje

ŚWIADCZENIA RODZINNE

Zasilek rodzinny ma na celu częściowe pokrycie wydatków na utrzymanie dziecka i przysługuje rodzicom, jednemu z rodziców albo opiekunowi prawnemu dziecka, opiekunowi faktycznemu dziecka, a także osobie uczącej się.

Od 1 września 2006 roku zasilek rodzinny wynosi miesięcznie:

- **48,00 zł** na dziecko w wieku do ukończenia 5 roku życia,
- **64,00 zł** na dziecko w wieku powyżej 5 roku życia do ukończenia 18 roku życia,
- **68,00 zł** na dziecko w wieku powyżej 18 roku życia do ukończenia 24 roku życia.

Do zasiłku rodzinnego przysługują następujące dodatki z tytułu:

- Urodzenia dziecka w wysokości **1 000,00 zł** jednorazowo,
- Opieki nad dzieckiem w okresie korzystania z urlopu wychowawczego w wysokości **400,00 zł** miesięcznie,
- Samotnego wychowania dziecka w wysokości **170,00 zł** lub **250,00 zł** na dziecko legitymujące się orzeczeniem o niepełnosprawności,
- Wychowywania dziecka w rodzinie wielodzietnej w wysokości **80,00 zł** miesięcznie,
- Kształcenia i rehabilitacji dziecka niepełnosprawnego w wysokości:
 - **60,00 zł** na dziecko w wieku do ukończenia 5 roku życia,
 - **80,00 zł** na dziecko w wieku powyżej 5 roku życia do ukończenia 24 roku życia.

- Rozpoczęcia roku szkolnego w wysokości **100,00 zł** jednorazowo,
- Podjęcia przez dziecko nauki w szkole poza miejscem zamieszkania:
 - w związku z zamieszaniem w miejscowości, w której znajduje się siedziba szkoły przysługuje dodatek w wysokości **90,00 zł** miesięcznie,
 - a w związku z dojazdem do miejscowości, w której znajduje się siedziba szkoły przysługuje dodatek w wysokości **50,00 zł** miesięcznie.

Wysokość zasiłku pielęgnacyjnego od 1 września 2006 roku wynosi 153,00 zł.

Świadczenie pielęgnacyjne z tytułu opieki nad dzieckiem legitymującym się orzeczeniem o niepełnosprawności wraz ze wskazaniem lub orzeczeniem o znacznym stopniu niepełnosprawności przysługuje w wysokości 420,00 zł miesięcznie.

Z tytułu urodzenia się dziecka przysługuje jednemu z rodziców zapomoga w wysokości 1 000,00 zł jednorazowo.

5 grudnia 2006 roku ogłoszona została zmiana ustawy o świadczeniach rodzinnych, która uprawnia dzieci uczęszczające do zerówki i realizujące program rocznego przygotowania przedszkolnego do dodatku do zasiłku rodzinnego z tytułu rozpoczęcia roku szkolnego w wysokości 100,00 zł jednorazowo.

Maria Sroka

Świetlica Socjoterapeutyczna

Od sierpnia 2006 r. do chwili obecnej w Chmielniku w budynku Domu Ludowego, działa Świetlica Socjoterapeutyczna. Świetlica objęła opieką 17 dzieci w wieku 7 do 15 lat. Zajęcia odbywają się od poniedziałku do piątku w godzinach od 11⁰⁰ do 17⁰⁰. Świetlica współpracuje z miejscowymi organizacjami, np. Harcerze z Gimnazjum w Chmielniku, Biblioteka Publiczna w Chmielniku. W czasie, w którym świetlica jest otwarta, organizowane są zabawy, zajęcia sportowe, wycieczki oraz imprezy okolicznościowe. Między innymi odbyły się już:

- 8.08.2006 r. - spotkanie z policjantami, na którym omówione zostały zasady bezpiecznego poruszania się po drodze,

- 9.08.2006 r. - wyjazd do kina Helios w Rzeszowie na film pt. „Skok przez płot”,
- 17.08.2006 r. - wycieczka do Muzeum Lalek w Pilźnie i Miniaturowego Skansenu w Lipinach,
- 21.08.2006 r. - dyskoteka,
- 22.08.2006 r. - Turniej Tenisa Stołowego,
- 23.08.2006 r. - spotkanie ze strażakiem, na którym dzieci dowiedziały się o specyfice pracy w Straży Pożarnej, a także miały możliwość zwiedzenia wozu strażackiego,
- 23.08.2006 r. - Konkurs plastyczny - „Nowoczesny wóz strażacki”,

- 28.08.2006 r. - spotkanie z Panią kierownik Biblioteki Publicznej w Chmielniku; zagadki i konkursy,
- 30.08.2006 r. - wycieczka do Parku Jurajskiego w Bałtowie, zwiedzanie Kopalni Krzemienia w Krzemionkach oraz zwiedzanie safari i Zespołu Pałacowego w Kurozwękach,
- 31.08.2006 r. - inscenizacja bajki „Kopciuszek” przez podopiecznych oraz konkursy i zabawy na zakończenie półkolonii,
- 9.10.2006 r. - ognisko z Harcerzami przy Gimnazjum w Chmielniku,
- 24.10.2006 r. - Recital,
- 31.10.2006 r. - wyjście na cmentarz i zapalenie znicza na grobie żołnierzy poległych podczas II wojny światowej,
- 8.11.2006 r. - przedstawienie bajki pt. „Dziad i baba”,
- 23.11.2006 r. - zabawa andrzejkowa.

W czasie działania świetlicy, w sierpniu 2006 r., została zorganizowana półkolonia. Zajęcia odbywały się od poniedziałku do piątku w godzinach od 10⁰⁰ do 15⁰⁰. Brało w nich udział 35 dzieci.

W pogodne dni zajęcia odbywały się na świeżym powietrzu. Zorganizowane zostały zajęcia:

- plastyczne,
- techniczne,
- sportowe,
- komputerowe,
- konkursy,
- wycieczki,
- wyjazd do kina,
- dyskoteka.

Naszym największym życzeniem jest, aby świetlica działała przez kolejne lata, a dzieci były zadowolone i uśmiechnięte.

Agata Bartman



Porady rolnicze

Zasady dotyczące wsparcia z tytułu gospodarowania na obszarach o niekorzystnych warunkach gospodarowania

W ramach obszarów o niekorzystnych warunkach gospodarowania trzy miejscowości w gminie Chmielnik (Błędowa Tyczyńska, Wola Rafałowska i Zabratówka) zostały uznane za obszary ze specyficznymi utrudnieniami. O wsparcie w ramach tego działania może ubiegać się producent rolny zarejestrowany w krajowym systemie ewidencji producentów i prowadzący działalność rolniczą w gospodarstwie rolnym położonym w całości lub części w granicach ONW. Należy podkreślić, że płatność ONW w przeciwieństwie do dopłat bezpośrednich jest przyznawana rolnikom, **którzy podejmą zobowiązanie pięcioletnie i spełnią dodatkowe, bardziej rygorystyczne wymogi.**

Warunki, które trzeba spełnić, aby otrzymać płatność ONW

Dopłata z tytułu ONW może być przyznana, jeśli:

1. Gospodarstwo w całości lub częściowo jest zlokalizowane w granicach ONW, przy czym płatność z tytułu ONW dotyczy tylko działek rolnych zlokalizowanych w granicach ONW.
2. Powierzchnia użytków rolnych należących do danego gospodarstwa, zlokalizowanych w obszarze ONW i wykorzystywanych do produkcji rolniczej, wynosi co najmniej 1 ha.
3. Wnioskodawca zobowiąże się do przestrzegania zasady zwykłej dobrej praktyki rolniczej na terenie całego gospodarstwa.
4. Wnioskodawca zobowiąże się do prowadzenia działalności rolniczej na zadeklarowanej we wniosku ONW powierzchni gospodarstwa rolnego, położonej na obszarze ONW, **przez okres co najmniej 5 lat od daty otrzymania pierwszej płatności** z tytułu gospodarowania na terenie ONW.
5. Wnioskodawca zobowiąże się do przestrzegania zakazów odnośnie stosowania substancji o działaniu hormonalnym, tyreostatycznym i beta-agonistycznym w żywieniu zwierząt (substancje takie nie są dopuszczone do obrotu na polskim rynku).

Rolnicy, którzy zaniechali prowadzenia działalności rolniczej, np. w przypadku przekazania działek innej osobie, na części działek zgłoszonych do płatności ONW i złożyli ponownie wniosek ONW w roku kolejnym, nie muszą zwracać płatności, jeżeli:

- rolnik, na którego zostało przeniesione posiadanie tych działek, złożył do kierownika biura powiatowego Agencji w **terminie 14 dni od dnia przeniesienia**

własności oświadczenie, w którym zobowiązał się do kontynuowania działalności rolniczej zgodnie z zasadami ZDPR do końca okresu objętego zobowiązaniem oraz do zapłaty na rzecz Agencji, w przypadku zaniechania prowadzenia działalności rolniczej w okresie objętym zobowiązaniem, równowartości kwoty płatności ONW, jaką otrzymał poprzedni posiadacz;

- łączna powierzchnia działek rolnych zgłoszonych do ONW, na których nadal jest prowadzona działalność rolnicza, wynosi przynajmniej jeden hektar. Jeśli w kolejnym roku zadeklarowano we wniosku ONW poniżej 1 ha gruntów, zwracana jest cała uzyskana płatność.

W przypadku wystąpienia jednej z wymienionych okoliczności:

- a) długotrwałej niezdolności do pracy producenta rolnego;
- b) wystąpienia klęski żywiołowej;
- c) zniszczenia budynków inwentarskich w gospodarstwie rolnym producenta rolnego na skutek ognia lub innych zdarzeń losowych;
- d) wystąpienia choroby zakaźnej zwierząt w gospodarstwie rolnym producenta rolnego;
- e) wywłaszczenia nieruchomości, na której są położone działki rolne objęte wnioskiem.
Rolnik nie zwraca płatności ONW pod warunkiem, że zawiadomi o tym fakcie kierownika biura powiatowego ARiMR w ciągu 10 dni od dnia ustąpienia tych okoliczności.
- f) rozwiązania przez wydzierżawiającego umowy dzierżawy gruntów rolnych na których są położone działki rolne objęte wnioskiem, z powodu zaistnienia okoliczności, za które dzierżawca nie ponosi odpowiedzialności.

Rolnik **może wycofać wniosek ONW**, bez ponoszenia żadnych kosztów, tylko w pierwszym roku trwania zobowiązania, do dnia, kiedy ARiMR poinformuje go o stwierdzeniu nieprawidłowości w złożonym wniosku lub o zamiarze przeprowadzenia kontroli na miejscu.

Przekazywanie działki objętej zobowiązaniem ONW innemu rolnikowi

Rolnik, który zamierza sprzedać, wydzierżawić, albo przekazać następcy gospodarstwo, np. gdy chce przejść na rentę strukturalną, może wnioskować o ONW, jeśli kolejny właściciel lub użytkownik zobowiąże się do kontynuacji zobowiązań z tytułu ONW we wniosku złożonym do biura powiatowego ARiMR, **w terminie 14 dni** od zakupu lub wydzierżawienia. We wniosku do ARiMR deklaruje on kontynuowanie działalności rolniczej, na działkach zgłoszonych do ONW, do końca okresu objętego zobo-

wiązaniem z tytułu ONW złożonym przez poprzedniego właściciela. Tym samym przejmuje on wszystkie zobowiązania i płatności ONW w odniesieniu do tych działek.

W przypadku zaniechania działalności rolniczej na działkach zgłoszonych do ONW, producent rolny, który podjął zobowiązanie ONW, zwraca płatność ONW wraz z odsetkami za cały okres pobierania.

Rolnik, któremu przyznano płatność ONW **przez okres 5 lat powinien przechowywać:**

1. dowody zakupu nawozów i środków ochrony roślin;
2. plan nawożenia i kopię pozwolenia wodno-prawnego w przypadku rolniczego wykorzystania ścieków i komunalnych osadów ściekowych;
3. **atest w przypadku opryskiwacza ciągnikowego**, w przypadku jego posiadania;
4. **dokumenty potwierdzające ukończenie szkolenia** w zakresie stosowania środków ochrony roślin w produkcji roślinnej i **prowadzenie ewidencji zabiegów wykonywanych** przy użyciu środków ochrony roślin.

ZWYKŁA DOBRA PRAKTYKA ROLNICZA

Jest obowiązkiem dla producentów rolnych, którzy zdecydowali się na skorzystanie ze wsparcia finansowego w ramach ONW, a także programu rolno-środowiskowego. ZDPR obejmuje zasady gospodarowania, które dotyczą przede wszystkim: racjonalnej gospodarki nawozami zarówno mineralnymi jak i naturalnymi, przestrzegania zasad ochrony gleb i wód oraz zachowania cennych gatunków roślin i zwierząt występujących na obszarach rolnych, w tym wszelkich działań związanych z ochroną krajobrazu rolniczego.

Realizacja ZDPR w gospodarstwie rolnym jest odzwierciedleniem **ważnej** zasady w polityce rolnej. Mówi ona, że gospodarka rolna powinna być prowadzona w taki sposób, aby nie niszczyć, a działać w zgodzie z otaczającą przyrodą i środowiskiem. Taka reguła stosowana jest w wielu działaniach, które wiążą się z uzyskaniem wsparcia finansowego przez rolnika, np. przy wypłacaniu producentom rolnym płatności bezpośrednich. Każdy producent rolny – beneficjent płatności bezpośrednich - powinien przestrzegać wymogów związanych z utrzymaniem gruntów rolnych w dobrej kulturze rolnej. Spełnianie takich wymogów jest regułą, która będzie dotyczyła coraz większej grupy producentów rolnych, korzystających ze środków finansowych w ramach funduszy strukturalnych oraz przeznaczonych na rozwój obszarów wiejskich.

Zasady Zwykłej Dobrej Praktyki Rolniczej

Stosowanie nawozów w gospodarstwie

W gospodarstwie można stosować nawozy naturalne oraz inne nawozy, które zostały dopuszczone do obrotu i stosowania.

Roczna dawka nawozu naturalnego nie może zawierać więcej niż 170 kg azotu w czystym składniku na 1 ha użytków rolnych. Oznacza to, że zalecana ze względów środowiskowych obsada zwierząt powinna wynosić nie więcej niż 2 duże jednostki przeliczeniowe (DJP, krowa o wadze 500kg = 1DJP) na 1 ha użytków rolnych.

Dodatkowo rolnik powinien stosować się do wszystkich wymogów i zakazów związanych z odpowiednim stosowaniem nawozów na polu, np. nawozy naturalne i organiczne stosować tylko w okresie od 1 marca do 30 listopada (z wyjątkiem nawozów stosowanych na uprawy pod osłonami) oraz przykryć lub wymieszać je z glebą za pomocą narzędzi uprawowych nie później niż następnego dnia po ich zastosowaniu.

Nawozy naturalne nie mogą być stosowane w sąsiedztwie strefy ochronnej źródeł wody, ujęć wody, brzegu wód powierzchniowych, kąpielisk zlokalizowanych na wodach powierzchniowych oraz obszarów morskiego pasa nadbrzeżnego. Zakaz stosowania obowiązuje na odległości 20 m od tych obiektów.

Nawozy mineralne w postaci stałej stosuje się przy użyciu rozsiewaczy i siewników nawozowych, natomiast w pasie o szerokości 20 m od strefy ochronnej źródeł i ujęć wody oraz od brzegu zbiorników i cieków wód powierzchniowych można je stosować tylko ręcznie.

Zabrania się stosowania nawozów:

- naturalnych w postaci płynnej oraz azotowych na glebach bez okrywy roślinnej położonych na stokach o nachyleniu większym niż 10%;
- naturalnych w postaci płynnej podczas wegetacji roślin przeznaczonych do bezpośredniego spożycia;
- naturalnych i mineralnych na glebach zalanych wodą, przykrytych śniegiem lub zamrzniętych do 30 cm.

Rolnicze wykorzystanie ścieków i komunalnych osadów ściekowych

Ścieki przeznaczone do wykorzystania w gospodarstwie powinny spełniać normy sanitarne oraz być dostarczane przez zakłady posiadające pozwolenie wodno-prawne. Jednostka prowadząca obrót ściekami musi również wykonać analizę gleby w gospodarstwie producenta rolnego. Rolnik, który stosuje ścieki na swoich polach, musi uwzględnić ten fakt w planie nawożenia.

W przypadku komunalnych osadów ściekowych rolnik musi posiadać odpowiednie dokumenty dotyczące składu osadów ściekowych, które wykorzystuje na swoich polach, oraz wyniki analizy gleb. Dodatkowo dawki stosowanych osadów muszą być zgodne z planem nawożenia przygotowanym dla tego gospodarstwa.

Stosowanie środków ochrony roślin

Rolnik może stosować w swoim gospodarstwie tylko te środki, które zostały dopuszczone do obrotu i stosowania oraz wyłącznie do celów i w ilości określonej na etykiecie – instrukcji stosowania, ściśle z podanymi w niej zaleceniami oraz w taki sposób, aby nie dopuścić do zagrożenia zdrowia człowieka, zwierząt oraz środowiska. Zabiegi przy użyciu środków ochrony roślin powinny być wykonywane **atestowanym sprzętem sprawnym technicznie, przez osoby posiadające aktualne zaświadczenie o przeszkoleniu w tym zakresie** lub sprzętem ręcznym. Dodatkowo rolnik musi przestrzegać zasad bezpieczeństwa związanych ze stosowaniem tych środków (bezwietrzna pogoda, okresy prewencji i karencji).

Gospodarowanie na użytkach zielonych

Na terenie gospodarstwa obowiązuje zakaz wypalania roślinności na łąkach, pastwiskach, nieużytkach, rowach, pasach przydrożnych, szlakach kolejowych lub w strefie oczeretów i trzin. Gospodarowanie na użytkach zielonych nie powinno powodować zanieczyszczenia wód związkami azotu oraz trwałego uszkodzenia darni przez nadmierny wypas. Oznacza to w praktyce, że rolnik powinien zwracać uwagę na obsadę wypasanych zwierząt na łąkach i pastwiskach. Nie należy wypasać zwierząt w okresach, gdy gleba jest nadmiernie uwilgotniona (co najmniej dwa tygodnie po ustąpieniu zalewów), oraz w drugiej połowie października, z powodu malejącego zapotrzebowania roślin na składniki mineralne uwalniane z odchodów zwierzęcych oraz łatwego ich wymywania do wód podziemnych. Nie należy wypasać zwierząt na terenach źródłiskowych i w bezpośrednim sąsiedztwie wód powierzchniowych.

Zasady gospodarowania przyjazne ochronie siedlisk przyrodniczych

Rolnicy, których gospodarstwa znajdują się na terenie obszarów chronionych, są zobowiązani do stosowania się zaleceń i nakazów wynikających z planów ochrony dla tych terenów. Podstawowe ograniczenia wiążą się głównie z takimi obszarami jak parki narodowe, parki krajobrazowe i rezerваты przyrody. Jeśli ograniczenia dotyczą sposobu gospodarowania i obejmują grunty należące do rolnika należy bezwzględnie się do nich dostosować.

Gospodarowanie w zakresie ochrony gleb

Podstawowy wymóg w zakresie gospodarowania zgodnego z ochroną gleb dotyczy zakazu wypalania miedz, ściernisk i słomy. Dodatkowo rolnik jest zobowiązany do utrzymywania w stanie sprawności technicznej urządzeń przeciwozyjnych oraz urządzeń melioracji.

Przechowywanie nawozów w gospodarstwie.

Przepisy w zakresie przechowywania nawozów naturalnych będą dotyczyły rolnika **po 25 października 2008 roku**. Nie należy jednak zapominać, że jest to bardzo krótki okres, gdyż spełnienie tych wymogów wiąże się z podjęciem działań inwestycyjnych w gospodarstwie.

Nawozy naturalne w postaci stałej (obornik) powinny być gromadzone, fermentowane i przechowywane w pomieszczeniach inwentarskich lub na nieprzepuszczalnych płytach gnojowych ze ścianami bocznymi, posiadających instalację odprowadzającą wyciek do szczelnych zbiorników.

Nawozy naturalne w postaci płynnej (gnojowica, gnojówka) należy przechowywać wyłącznie w szczelnych zbiornikach. Pojemność płyty gnojowej oraz zbiorników na gnojowicę i gnojówkę powinna zapewnić możliwość przechowywania tych nawozów przez okres co najmniej 4 miesięcy.

Nawozy mineralne należy przechowywać w oryginalnych opakowaniach, zamkniętych magazynach lub przynajmniej pod dachem. Dopuszcza się składowanie tych nawozów w przyzmacach na nieprzepuszczalnym podłożu, pod przykryciem z materiału wodoszczelnego.

Czystość i porządek w gospodarstwie

Rolnicy zobowiązani są do utrzymania czystości i porządku w obrębie siedliska/zagrody, jak i również użytkowanych gruntach oraz do posiadania urządzeń do gromadzenia odpadów komunalnych wytworzonych na terenie gospodarstwa.

Ochrona wód

Ze względu na fakt, że ścieki bytowe nie mogą być odprowadzane bezpośrednio do wód powierzchniowych lub do ziemi, rolnik ma obowiązek prawidłowego gromadzenia i odprowadzania ścieków bytowych wytworzonych na terenie gospodarstwa. Oznacza to w praktyce wprowadzenie w gospodarstwie jednego z trzech zobowiązań: podłączenia do zewnętrznej sieci kanalizacyjnej, wykonanie szamba lub wybudowanie/podłączenie do przydomowej oczyszczalni ścieków.

Zwykła dobra praktyka rolnicza będzie kontrolowana bezpośrednio w gospodarstwie rolnym, w trakcie tzw. kontroli na miejscu, prowadzonej przez ARiMR. Rolnicy, którzy nie przestrzegają zasad ZDPR, będą karani w formie upomnień lub pociągani do odpowiedzialności finansowej. Wysokość kar finansowych będzie zależeć od tego, czy dane wykroczenie ma miejsce po raz pierwszy, i którego wymogu ono dotyczy.

*mgr inż. Katarzyna Bajda
PODR Boguchwała*

Oświata i kultura

Działania prowadzone przez Szkołę Podstawową nr 3 w Chmielniku w roku szkolnym 2006/2007

Od dnia 2 listopada do 31 grudnia 2006 r. na terenie Szkoły Podstawowej nr 3 w Chmielniku jest realizowany program „Ja też mam szansę”. **Ogólna kwota projektu wynosi 20 910,40 zł, w tym kwota dotacji 10 435,00 zł.** Pozostała kwota – to praca wolontarystyczna nauczycieli szkoły oraz pomoc Okręgowej Spółdzielni Telefonicznej w Tyczynie.

Projekt bezpośrednio obejmuje swym zasięgiem rodziny dzieci uczęszczających do Szkoły Podstawowej nr 3 w Chmielniku, nauczycieli szkół podstawowych z terenu gminy, uczniów pozostałych szkół podstawowych z terenu gminy oraz społeczność lokalną gminy.

Cele programu to:

- Wyrównanie szans edukacyjnych dla dzieci z terenu gminy Chmielnik – umożliwienie zniwelowania istniejących problemów edukacyjnych oraz kontynuowanie współpracy ze środowiskiem lokalnym.
- Zorganizowanie pomocy psychologiczno-pedagogicznej.
- Rozwijanie zainteresowań i uzdolnień uczniów
- Wspomaganie rozwoju dzieci z deficytami rozwojowymi na różnym etapie rozwoju.
- Organizacja czasu wolnego dla dzieci poprzez udział w zajęciach twórczych, rozwojowych, sportowych (dodatkowe zajęcia, imprezy integracyjne).
- Podnoszenie poczucia własnej wartości i samooceny dzieci.
- Promocja wzajemnej współpracy wśród uczniów, praca nad wyrównywaniem dysproporcji między uczniami.
- Kształtowanie postaw patriotyczno-obywatelskich uczniów.
- Podnoszenie kwalifikacji kadry pedagogicznej.
- Promowanie zdrowego stylu życia poprzez udział w zajęciach sportowych oraz w zajęciach z zakresu profilaktyki uzależnień.

W programie zawarto następujące zajęcia:

- Warsztaty dla dzieci z zakresu umiejętności społecznych (7 godz.)
- Zajęcia z zakresu profilaktyki uzależnień (4 godz.)
- Zajęcia korekcyjno-kompensacyjne dla uczniów o specyficznych trudnościach w nauce (7 godz.)
- Zajęcia dydaktyczno – wyrównawcze (14 godz.)
- Organizacja zajęć pozalekcyjnych dla dzieci uzdolnionych (28 godz.)

- Zajęcia z zakresu informatyki (7 godz.)
- „Klub aktywności uczniowskich” – zajęcia pozalekcyjne w zakresie organizacji czasu wolnego dla dzieci:
- Organizacja zajęć rytmiczno-ruchowych dla dzieci kształtujących rozwój dziecka - Szkolny Klub Sportowy, grupa cheerleaders (28 godz.)
- Teatr szkolny: „Marionetka”(7 godz.)
- Malarstwo plenerowe (3 godz.)
- Integracja kulturowa środowiska - międzyszkolne oraz lokalne spotkania integracyjne (łącznie – 87 godz.)
- Współpraca ze Stowarzyszeniem Osób Niepełnosprawnych Gminy Chmielnik (36 godz.)
- Prowadzenie drużyny zuchowej (7 godz.)
- Reaktywowanie drużyny harcerskiej (14 godz.)
- Warsztaty dla nauczycieli (6 godz.)
- Seminaria, prelekcje, konsultacje dla rodziców (2 godz.)

Ogólna liczba wszystkich zajęć dla odbiorców programu „Ja też mam szansę” wynosi 293 godziny.



Realizację projektu wspiera dodatkowo Okręgowa Spółdzielnia Telefoniczna i Tyczynie. Firma ta finansuje obsługę i serwis strony internetowej oraz wydanie gazetki szkolnej.

Zajęcia organizowane w ramach projektu są prowadzone wolontarystycznie przez nauczycieli szkoły. Dofinansowanie, jakie uzyskano wykorzystane zostało przede wszystkim na zakup pomocy dydaktycznych, materiałów do zajęć dla uczniów, zakup strojów (mundury harcerskie i zuchowe, stroje dla grupy cheerleaders).

Dodatkowo od października 2006 r. Szkoła Podstawowa nr 3 bierze również udział w kampanii „Szkoła bez przemocy”.

Celem kampanii „Szkoła bez przemocy” jest przeciwdziałanie przemocy w polskich szkołach przez zwiększenie świadomości problemu, zmianę postaw wobec przemocy, a także dostarczenie szkołom konkretnego wsparcia i narzędzi, które skutecznie i systemowo zwalczałyby to zjawisko.

Kampania skierowana jest do szerokiej opinii publicznej, szkół - uczniów, nauczycieli i rodziców oraz instytucji związanych ze szkolnictwem - m.in. przedstawicieli administracji, organizacji pozarządowych, środowiska naukowego.

Organizatorami kampanii społecznej „Szkoła bez przemocy” są Grupy Wydawnicze Polskapresse oraz Orkla Press Polska, a współorganizatorem jest Fundacja Grupy TP. Kampania jest realizowana na łamach 19 dzienników regionalnych obu grup.



Dzienniki Polskapresse: Dziennik Bałtycki, Dziennik Łódzki, Dziennik Zachodni, Express Ilustrowany, Gazeta Krakowska, Gazeta Poznańska, Głos Wielkopolski, Słowo Polskie Gazeta Wrocławska.

Dzienniki Orkla Press Polska: Dziennik Wschodni, Echo Dnia, Gazeta Lubuska, Gazeta Pomorska, Gazeta Współczesna, Głos Koszaliński/Słupski, Głos Szczeciński, Głos Pomorza, Kurier Poranny, Nowa Trybuna Opolska, Nowiny - Gazeta Codzienna, Słowo - Gazeta Codzienna (do 31 maja br.) oraz Tygodnik Ostrołęcki.

W ramach kampanii szkoła przyjęła kodeks „Szkoły bez przemocy”. Prezentuje się on następująco:

Kodeks

1. Szkoła jest wspólnotą.
Szkoła dąży do stworzenia wspólnoty wszystkich nauczycieli, uczniów, ich rodziców oraz pracowników niepedagogicznych szkoły, opartej o jasny i przejrzysty system norm.
2. Wszyscy się szanujemy.
Wspólnota szkolna buduje klimat bezpieczeństwa, szacunku, otwartego dialogu i porozumienia pomiędzy nauczycielami, pracownikami szkoły, uczniami i rodzicami. Wszyscy uczestnicy społeczności szkolnej

szanują siebie nawzajem i nie zachowują się wobec siebie agresywnie.

3. Wspólnie działamy przeciw przemocy.
W szkole działa system przeciwdziałania przemocy, który jasno określa: obowiązujące normy, procedury działania i współpracy wszystkich zainteresowanych w zakresie rozwiązywania konfliktów oraz reagowania wobec przejawów agresji i przemocy. Jego zasady obowiązują wszystkich uczestników społeczności szkolnej: nauczycieli, uczniów, pracowników niepedagogicznych oraz wszystkie osoby znajdujące się na terenie szkoły.
4. Niczego nie ukrywamy.
Szkoła prowadzi regularną diagnozę problemu przemocy w szkole, a efekty działania systemu przeciwdziałania przemocy podlegają monitoringowi oraz ewaluacji.
5. Zawsze reagujemy.
Szkoła reaguje na każdy przejaw agresji i przemocy oraz zapewnia długofalową, odpowiednią pomoc zarówno ofiarom, jak i sprawcom przemocy.
6. Nauczyciel nie jest sam.
Szkoła podejmuje działania, by nauczyciele mieli odpowiednią wiedzę i umiejętności z zakresu rozwiązywania konfliktów i radzenia sobie z przejawami agresji i przemocy.
7. Uczniowie wiedzą, jak działać.
Szkoła organizuje uczniom regularne zajęcia profilaktyczne z zakresu umiejętności psychologicznych i społecznych, oraz radzenia sobie z agresją i przemocą.
8. Rodzice są z nami.
Aby przeciwdziałać przemocy szkoła współpracuje z rodzicami włączając ich do tworzenia systemu przeciwdziałania przemocy i obejmując działaniami edukacyjnymi.
9. Mamy sojuszników.
Szkoła współpracuje ze środowiskiem pozaszkolnym przy podejmowaniu działań profilaktycznych i interwencyjnych dotyczących agresji i przemocy, gdy potrzeby przekraczają możliwości lub kompetencje szkoły.
10. Nagradzamy dobre przykłady.
Szkoła promuje wzorce zachowań oparte na poszanowaniu godności każdego człowieka.

W ramach kampanii na terenie szkoły prowadzone są zajęcia z zakresu umiejętności społecznych dla uczniów, zajęcia dotyczące przemocy i agresji, zajęcia z zakresu profilaktyki uzależnień. 04.12.2006 r. uczniowie uczęszczający na świetlicę szkolną przygotowali przedstawienie „Bajka o rybaku i złotej rybce”. Zajęcia w ramach kampanii prowadzone są podczas zajęć na świetlicy szkolnej, zajęć drużyny wychowawczej i drużyny harcerskiej oraz podczas godzin wychowawczych. Obecnie chętni uczniowie szkoły przygotowują prace plastyczne w ramach konkursu ogłoszonego przez sponsorów kampanii – projekt na koszulkę „Szkoła bez przemocy”.

Na terenie szkoły znajdują się plakaty informujące o kampanii.

Chmielnik, 12.12.2006 r.

Drodzy Mieszkańcy!



Piszemy ten list, aby zwrócić się do Was z pewną prośbą. Wszyscy chcemy, aby wokół nas było pięknie, czysto, a zdrowie dopisywało nam przez całe życie. Jednak, co robimy w tym kierunku? Nasze gospodarstwa domowe to prawdziwe fabryki śmieci. Lecz możemy zapobiec ich masowej produkcji stosując segregację odpadów.

Selektywna zbiórka jest źródłem surowców, których ponowne przetworzenie na produkt wymaga najczęściej dużo mniejszych nakładów – energii, surowców – niż w przypadku produkcji wykorzystującej surowce pierwotne.

Segregacja prowadzona w gospodarstwie jest bardzo opłacalna dla naszego budżetu domowego, ponieważ odzyskane surowce wtórne (butelki, puszki, makulatura itp.) zmniejszają objętość śmieci zebranych w pojemniku na odpady, a to

redukuje koszty odbioru i wywozu śmieci.

Metoda „utylicacji” śmieci poprzez ich spalanie na naszym podwórku (zabroniona - ustawą o odpadach) to zagrożenie dla zdrowia nas wszystkich. Doraźne „oszczędności” poczynione na wywozie śmieci na pewno nie pokryją wydatków na leczenie, gdyż powstające w trakcie spalania rakotwórcze dioksyny i furany to prawie pewny nowotwór wątroby, nowotwór płuc albo uszkodzony i zmieniony kod genetyczny osób oddychających zadymionym w ten sposób powietrzem. Ludzie żyjący w pobliżu źródeł emisji dioksyn powinni wiedzieć, że już samo wdychanie skażonych cząsteczek tych związków powoduje łańcuch chorób, w szczególności raka.

Nie czyńmy naszych pieców domowych spalarniami folii, butelek plastikowych, elementów lakierowanych, gdyż to niekorzystnie wpływa na zdrowie nasze i naszego otoczenia. Musimy starać się chronić przyrodę, bo to największy skarb, jaki posiadamy. Z nim wiąże się całe nasze życie. Przez zanieczyszczanie środowiska sami pozbawiamy się tego bogactwa, szkodząc sobie i innym. Starajmy się zachować odrobinę „natury” dla przyszłych pokoleń. Apelujemy jeszcze raz: Nie spalaj śmieci ze względu na zdrowie nasze i naszych najbliższych.

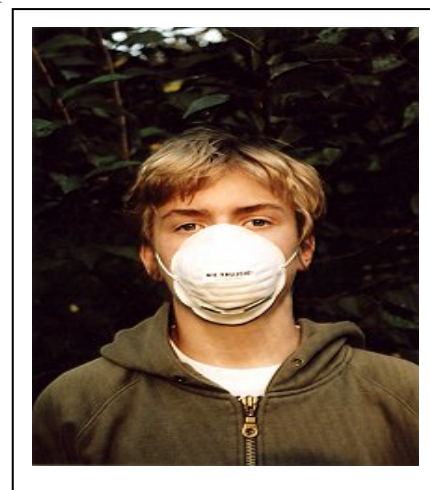

Uczniowie

Gimnazjum Samorządowego w Chmielniku

Dzień Papieski w Gimnazjum Samorządowym

Przez wiele lat, z uwagą, śledziliśmy dokonania Ojca Świętego, Jana Pawła II, w czasie jego Pontyfikatu. Podziwialiśmy jego wiarę i apostołskie przesłanie kierowane do milionów ludzi na świecie. Papież był szczególnie bliski młodzieży, gdyż obdarzał ją szczególną miłością i rozumiał jej problemy. Teraz musimy starać się, aby wartości przekazane przez Ojca Świętego towarzyszyły nam w codziennym życiu i pozostały zawsze w naszych sercach.



16. października minęła 28. rocznica wyboru Karola Wojtyły na Stolicę Piotrową. Z tej okazji w naszym Gimnazjum został zorganizowany szkolny Dzień Papieski. Uroczysty apel przygotowany został przez harcerzy, którymi opiekowali się dh. drużynowa i nasz ksiądz. Przedstawienie, na które złożyły się: wiersze, fragmenty przemówień, biografii, prezentacja multimedialna przypomniały nam jego drogę życiową. Potem wszyscy zaśpiewaliśmy „Barkę”. Na zakończenie, przed budynkiem szkoły, ułożyliśmy serce z zapalonych świeczek.

Natalia Szczypek, IIc

Kim dla mnie był i jest Jan Paweł II?

- Jan Paweł II dla mnie nadal jest wielkim autorytetem. Słowa, które wypowiadał były tłumaczeniem Ewangelii, której czasem się nie rozumie.

- Jan Paweł II był i... nagle go zabrakło. Gdy był - było dobrze, czasem przyjeżdżał, pamiętam: zawsze witały go w Polsce tłumy (zresztą, nie tylko w Polsce). Oglądałam pielgrzymki w telewizji. Ale dopiero, kiedy odszedł, zrozumiałam, jak bardzo go kochałam i jak kochały go miliony. Pamiętam ten dzień, kiedy zmarł (cały dzień płakałam), a potem... pustka. Nie umiem odpowiedzieć na pytanie: kim był dla mnie? Natomiast wiem, kim teraz jest. Jest moim ukochanych papieżem, drugim ojcem.



- Jan Paweł II jest dla mnie wzorem do naśladowania. Bardzo przeżyłem jego śmierć. Był dla mnie jak najbliższy członek rodziny, choć oddalony o wiele tysięcy kilometrów. Bardzo mi go brakuje.

- Jan Paweł II to dla mnie wzór człowieka. Gdy słyszę jego ulubione pieśni, chce mi się płakać.

- Dla mnie Jan Paweł II po prostu był dla mnie jak własny tata.

- Jan Paweł II to mój autorytet. Niestety, uświadomiłem sobie to w pełni dopiero po jego śmierci. Czynił on zawsze tyle dobra. Dążył do pokoju między religiami. Jeździł na pielgrzymki po całym świecie i nauczał. Będzie go nam brakować.

Uczniowie Gimnazjum Samorządowego w Chmielniku

Szkiełkiem i okiem, ale przede wszystkim sercem

„U nas dość głowę podnieść: ileż to widoków!
Ileż scen i obrazów z samej gry obłoków!”

Rozstrzygnięty został konkurs fotograficzny ph. „Okolica w obiektywie szkiełkiem i okiem, ale przede wszystkim sercem” zorganizowany przez Społeczne Gimnazjum i Liceum Doliny Strugu wraz z Gminną Biblioteką Publiczną w Chmielniku.

Celem konkursu było zebranie oryginalnych zdjęć przedstawiających piękno naszej Małej Ojczyzny, Doliny Strugu.

W ramach konkursu nadesłano 45 zdjęć, które są wyeksponowane na wystawie w budynku Urzędu Gminy. Zapraszamy przy okazji załatwiania różnych spraw do zwiedzania wystawy.

I miejsce w konkursie zajęli:

Pan Paweł Ziąja z Chmielnika i Zbigniew Witowski z Woli Rafałowskiej

II miejsce:

Wiktor Kuna z Kielnarowej i Dawid Jaworski z Chmielnika.

III miejsce:

Mateusz Korbecki i Magdalena Rymarz z Chmielnika

Wyróżnienie:

Anna Pondo z Tyczyna.

Gratulujemy zwycięzcom !

Ponieważ konkurs cieszył się dużym zainteresowaniem, a okazało się, że pasjonatów fotografii jest bardzo dużo, wiosną ogłosimy drugą edycję tego konkursu.

Regulamin przedstawimy w „Wieści Gminnej” i gazecie szkolnej „Optymista.”

Dziękuję Redakcji „Optymisty” za współpracę.

Kazimiera Kędzior



Uroczyste podsumowanie konkursu



I nagrodę odbiera pan Paweł Ziąja



Dyskusja przy herbatce

Św. Mikołaj odwiedził naszą Gminę – fotoreportaż



Święta tuż, tuż



Radość drugoklasistów z ubierania choinki w Gminnej Bibliotece Publicznej w Chmielniku

Adwent jest czasem radosnego oczekiwania na Boże Narodzenie.

Niektóre rodziny ten czas oczekiwania wypełniły biorąc udział w konkursie na rodzinną szopkę bożonarodzeniową organizowanym przez Gminną Bibliotekę Publiczną w Chmielniku. Konkurs cieszył się

ogromnym zainteresowaniem i angażował całe rodziny z terenu naszej Gminy. Piękne szopki wyeksponowane zostały na wystawie w budynku Urzędu Gminy.

Zapraszamy do zwiedzania. Nie trzeba jechać aż do Krakowa, bo jest co podziwiać u nas!



Kazimiera Kędzior

Ochrona środowiska

Informacja o firmach posiadających zezwolenie na świadczenie usług komunalnych na terenie Gminy Chmielnik:

1. Wywozem odpadów komunalnych stałych (śmieci) od właścicieli nieruchomości zajmują się:
 - a) Gospodarka Komunalna Sp. z o.o. w Błażowej, 36-030 Błażowa, ul. 3-go Maja 35, tel. (0-17) 22-97 054/085
 - b) Miejskie Przedsiębiorstwo Gospodarki Komunalnej – Rzeszów Sp. z o.o., Biała 238, 36-020 Tyczyn, tel. (0-17) 86 13 000
2. Zezwolenie na opróżnianie zbiorników bezodpływowych transport nieczystości ciekłych (szambo) posiadają:
 - a) Miejskie Przedsiębiorstwa Gospodarki Komunalnej – Rzeszów Sp. z o.o., Biała 238, 36-020 Tyczyn, tel. (0-17) 86 13 000;
 - b) Gospodarka Komunalna w Błażowej, 36-030 Błażowa, ul. 3-go Maja 35, tel. (0-17) 22-97-054/085;
 - c) Kółko Rolnicze w Woli Rafałowskiej, tel. (017) 22-92-112
 - d) Kółko Rolnicze w Chmielniku tel. (017) 22-96-322;
3. Szlamy ze zbiorników bezodpływowych (osad ściekowe): Gospodarka Komunalna w Błażowej, 36-030 Błażowa, ul. 3-go Maja 35, tel. (0-17) 22-97-054/085;



Gospodarka Komunalna w Błażowej Sp. z o.o.

36-030 Błażowa, ul. 3-go Maja 35, tel.

(0-17) 22 97 054/085, fax 22 97 103

Rejestr KRS SR XII WG Rzeszów nr 0000178695, NIP 813-30-79-737

Konto BS Błażowa 34 9158 0001 2001 0003 1118 0001

e-mail: biuro@ekblazowa.itl.pl www.ekblazowa.itl.pl

HARMONOGRAM ODBIORU NIECZYSTOŚCI STAŁYCH I SUROWCÓW WTÓRNYCH ROK 2007 W GMINIE CHMIELNIK

STYCZEŃ							LUTY							MARZEC							KWIECIEŃ						
PN	WT	ŚR	CZ	PT	SO	N	PN	WT	ŚR	CZ	PT	SO	N	PN	WT	ŚR	CZ	PT	SO	N	PN	WT	ŚR	CZ	PT	SO	N
1		3	4	5	6	7				1	2	3	4				1	2	3	4							1
8	9	10	11	12	13	14	5		7	8	9	10	11	5		7	8	9	10	11	2		4	5	6	7	8
15		17	18	19	20	21	12	13	14	15	16	17	18	12	13	14	15	16	17	18	9	10	11	12	13	14	15
22	23	24	25	26	27	28	19		21	22	23	24	25	19		21	22	23	24	25	16		18	19	20	21	22
29	30	31					26	27	28					26	27	28	29	30	31	23	24	25	26	27	28	29	
																					30						

MAJ							CZERWIEC							LIPIEC							SIERPIEŃ						
PN	WT	ŚR	CZ	PT	SO	N	PN	WT	ŚR	CZ	PT	SO	N	PN	WT	ŚR	CZ	PT	SO	N	PN	WT	ŚR	CZ	PT	SO	N
	1		3	4	5	6				1	2	3						1		1	2	3	4	5			
7	8	9	10	11	12	13	4		6	7	8	9	10	2		4	5	6	7	8	6		8	9	10	11	12
14		16	17	18	19	20	11	12	13	14	15	16	17	9	10	11	12	13	14	15	13	14	15	16	17	18	19
21	22	23	24	25	26	27	18		20	21	22	23	24	16		18	19	20	21	22	20		22	23	24	25	26
28	29	30	31				25	26	27	28	29	30	23	24	25	26	27	28	29	27	28	29	30	31			
													30	31					30								

WRZESIEŃ							PAŹDZIERNIK							LISTOPAD							GRUDZIEŃ						
PN	WT	ŚR	CZ	PT	SO	N	PN	WT	ŚR	CZ	PT	SO	N	PN	WT	ŚR	CZ	PT	SO	N	PN	WT	ŚR	CZ	PT	SO	N
					1	2	1		3	4	5	6	7				1	2	3	4						1	2
3		5	6	7	8	9	8	9	10	11	12	13	14	5		7	8	9	10	11	3		5	6	7	8	9
10	11	12	13	14	15	16	15		17	18	19	20	21	12	13	14	15	16	17	18	10	11	12	13	14	15	16
17		19	20	21	22	23	22	23	24	25	26	27	28	19		21	22	23	24	25	17		19	20	21	22	23
24	25	26	27	28	29	30	29	30	31					26	27	28	29	30	24	25	26	27	28	29	30		
																			31								

UWAGA! WORKI NALEŻY WYSTAWIĆ W WYZNACZONYM DNIU DO GODZ. 8:00

TEL. (017) 22 97 054 lub 22 97 085 w dni robocze od godz. 7:00 do godz. 15:00

NIECZYSTOŚCI I SUROWCE WTÓRNE GROMADZONE W WORKACH



Harmonogram wywozu nieczystości stałych i surowców wtórnych na 2007 rok

Agata Bolanowska

Ogłoszenia

WÓJT GMINY CHMIELNIK

ogłasza

II PRZETARG USTNY NIEOGRANICZONY na sprzedaż nieruchomości stanowiących mienie komunalne Gminy Chmielnik w dniu 16 stycznia 2007 r. o godz. 10⁰⁰

Lp.	Jednostka ewidencyjna /gmina/	Obręb /wieś/	Nr działki	Nr KW	Powierzchnia działki /ha/	Cena wywoławcza /zł/	Wadium /zł/	Minimalne postąpienie /zł/
1.	Chmielnik	Błędowa Tyczyńska	339	44365	1,97	31 243	3 125	320
2.	Chmielnik	Błędowa Tyczyńska	952	44365	1,58	18 453	1 846	190
3.	Chmielnik	Błędowa Tyczyńska	1593	44365	0,38	61 716	6 172	620

W związku z faktem, że Miejscowy Plan Zagospodarowania Przestrzennego dla Gminy Chmielnik stracił ważność, nie ma możliwości określenia przeznaczenia działki. Zgodnie z informacją zawartą w Studium Uwarunkowań i Kierunków zagospodarowania Przestrzennego Gminy Chmielnik działka z poz. nr 1 znajduje się częściowo w terenach zabudowanych i preferowanych do zainwestowania, a w części w terenach wyłączonych z zabudowy, działka z poz. nr 2 znajduje się w terenach wyłączonych z zabudowy, działka z poz. nr 3 znajduje się w terenach zabudowanych i preferowanych do zainwestowania.

Wszystkie w/w nieruchomości są niezabudowane.

Wykaz przedmiotowych nieruchomości był podany do publicznej wiadomości poprzez wywieszenie na tablicy ogłoszeń i umieszczenie na stronie internetowej Urzędu Gminy w Chmielniku w dniach od 12.09.2006 do 31.10.2006 r.

Przetarg na sprzedaż w/w nieruchomości odbędzie się w dniu 16 stycznia 2007 r. o godz. 10⁰⁰ w siedzibie Urzędu Gminy w Chmielniku /Sala Posiedzeń/.

Warunkiem przystąpienia do przetargu jest wpłacenie wadium w wysokości min. 10 % ceny wywoławczej do dnia **10 stycznia 2007 r.** na konto: Bank Spółdzielczy w Tyczynie O/Chmielnik nr 97916410182002200009410007. Wpłata wadium dla osób, które nie wygrały przetargu nastąpi w ciągu trzech dni roboczych od dnia zamknięcia przetargu. Wadium wpłacone przez uczestnika przetargu, który wygrał przetarg zalicza się na poczet ceny sprzedaży.

Wadium nie podlega zwrotowi w przypadku gdy:

- żaden z uczestników przetargu nie zgłosił postąpienia ponad cenę wywoławczą,
- uczestnik przetargu, który wygrał przetarg uchylił się od zawarcia umowy.

Uchylenie się od zawarcia umowy stanowi w szczególności brak wpłaty ceny sprzedaży przed ustalonym terminem podpisania umowy, a także niestawienie się wyłonionego kandydata na nabywcę w miejscu i terminie wyznaczonym przez organizatora przetargu w celu zawarcia umowy sprzedaży. Wylicytowana cena nieruchomości płatna na konto: Bank Spółdzielczy w Tyczynie O/Chmielnik nr 65916410182002200009410001. Koszt sporządzenia aktu notarialnego ponosi nabywca. Osoby biorące udział w przetargu zobowiązane są do zapoznania się z położeniem, granicami i stanem prawnym nieruchomości będącej przedmiotem przetargu. Organizator przetargu zastrzega sobie prawo odstąpienia od przetargu bez podania przyczyny. Szczegółowe informacje dotyczące w/w nieruchomości można uzyskać w siedzibie Urzędu Gminy w Chmielniku, pokój nr 34, tel. 017 22 96 605 w godz. od 8⁰⁰ do 14⁰⁰.

WÓJT GMINY CHMIELNIK

ogłasza

IV PRZETARG USTNY NIEOGRANICZONY
na sprzedaż nieruchomości stanowiących mienie komunalne Gminy Chmielnik
w dniu 17 stycznia 2007 r. o godz. 10⁰⁰

Lp.	Jednostka ewidencyjna /gmina/	Obręb /wieś/	Nr działki	Nr KW	Powierzchnia działki /ha/	Cena wywoławcza /zł/	Wadium /zł/	Minimalne postąpienie /zł/
1.	Chmielnik	Błędowa Tyczyńska	1758	43079	0,12	680	68	10
2.	Chmielnik	Wola Rafałowska	210/2	8682	0,23	20 600	2 060	210
3.	Chmielnik	Wola Rafałowska	704/2	43688	0,5065	2 860	286	30

W związku z faktem, że Miejscowy Plan Zagospodarowania Przestrzennego dla Gminy Chmielnik stracił ważność, nie ma możliwości określenia przeznaczenia działki. Zgodnie z informacją zawartą w Studium Uwarunkowań i Kierunków zagospodarowania przestrzennego Gminy Chmielnik działki z poz. nr 1 i 3 znajdują się w terenach rolnych, natomiast działka z poz. nr 2 znajduje się w terenach zabudowanych i preferowanych do zainwestowania.

Wszystkie w/w nieruchomości są niezabudowane.

Przetarg na sprzedaż w/w nieruchomości odbędzie się w dniu 17 stycznia 2007 r. o godz. 10⁰⁰ w siedzibie Urzędu Gminy w Chmielniku /Sala Posiedzeń/.

Warunkiem przystąpienia do przetargu jest wpłacenie wadium w wysokości min. 10 % ceny wywoławczej do dnia **10 stycznia 2006 r.** na konto: Bank Spółdzielczy w Tyczynie O/Chmielnik nr 97916410182002200009410007. Wpłata wadium dla osób, które nie wygrały przetargu nastąpi w ciągu trzech dni roboczych od dnia zamknięcia przetargu. Wadium wpłacone przez uczestnika przetargu, który wygrał przetarg zalicza się na poczet ceny sprzedaży.

Wadium nie podlega zwrotowi w przypadku gdy:

- żaden z uczestników przetargu nie zgłosił postąpienia ponad cenę wywoławczą,
- uczestnik przetargu, który wygrał przetarg uchylił się od zawarcia umowy.

Uchylenie się od zawarcia umowy stanowi w szczególności brak wpłaty ceny sprzedaży przed ustalonym terminem podpisania umowy, a także niestawienie się wyłonionego kandydata na nabywcę w miejscu i terminie wyznaczonym przez organizatora przetargu w celu zawarcia umowy sprzedaży. Wylicytowana cena nieruchomości płatna na konto: Bank Spółdzielczy w Tyczynie O/Chmielnik nr 65916410182002200009410001. Koszt sporządzenia aktu notarialnego ponosi nabywca. Osoby biorące udział w przetargu zobowiązane są do zapoznania się z położeniem, granicami i stanem prawnym nieruchomości będącej przedmiotem przetargu. Organizator przetargu zastrzega sobie prawo odstąpienia od przetargu bez podania przyczyny. Szczegółowe informacje dotyczące w/w nieruchomości można uzyskać w siedzibie Urzędu Gminy w Chmielniku, pokój nr 34, tel. 017 22 96 605 w godz. od 8⁰⁰ do 14⁰⁰.

Wieść Gminna z Chmielnika (rejestracja z dnia 18 lutego 1997 r. postanowieniem Sądu Wojewódzkiego w Rzeszowie Wydział I Cywilny na wniosek Urzędu Gminy w Chmielniku) – redaguje kolegium: Krzysztof Grad, Kazimiera Zaborowska, Kazimiera Kędzior. Skład i łamanie Adam Antosz. Druk: Urząd Gminy Chmielnik. Nakład: 400 egz. **Wydawca zastrzega** sobie prawo skracania i adiustowania publikowanych tekstów oraz korespondencji, a także opatrywania ich własnymi tytułami. Wydawca nie zwraca nie zamówionych materiałów i nie odpowiada za treść ogłoszeń.

Poglądy wyrażane w artykułach są poglądami ich autorów, a nie wydawcy.