



# WIEŚC GMINNA

Z CHMIELNIKA

PISMO SAMORZĄDU TERYTORIALNEGO  
 BŁĘDOWA TYCZYŃSKA \* BORÓWKI \* CHMIELNIK \* WOLA RAFAŁOWSKA \* ZABRATÓWKA  
 Czerwiec 2018 Nr 2/2018

**Organizatorzy: Wójt Gminy Chmielnik  
 Gminna Biblioteka Publiczna  
 w Chmielniku**

## ŚWIĘTO Gminy CHMIELNIK

**22  
 lipca  
 2018**

**godz. 15:00  
 Stadion Galicja w Chmielniku**

<p>Występy wokalne: Pogórzanki Górzanie</p>	<p>Pokaz trików piłkarskich w wykonaniu uczestników MAM TALENT</p>	<p>Mistrzowie polskiego Freestyle Football</p>
<p>Wkręcenie w zdrowie</p>	<p>Warsztaty edukacyjno-kulinarne dla dzieci</p>	<p>Orkiestra dęta GOK z Błażowej</p>
<p>Ścianka wspinaczkowa</p>	<p>Zumba</p>	<p>STORAT Cywilny Zespół Ratowniczy z Psami</p>
<p>Urządzenia rekreacyjne</p>	<p>Prezentacje wokalne młodych solistów</p>	<p>Zabawa pod chmurką z zespołem Echo Band</p>







**Sponsorzy**



# W NUMERZE

## URZĄD GMINY INFORMUJE \_\_\_\_\_ 2

Sesje Rady Gminy Chmielnik _____	2
Kolejny Etap budowy sieci wodociągowej w Chmielniku _____	3
OGŁOSZENIE _____	3
Eksploatacja wodomierzy _____	3
Turniej Piłkarski o Puchar Wójta Gminy Chmielnik – lipiec 2018 r. _____	4
Budowa Otwartej Strefy Aktywności w miejscowości Chmielnik _____	5
Investycje gminne _____	5
Szanowni Mieszkańcy, przypominamy! _	6

## OŚWIATA I KULTURA \_\_\_\_\_ 7

Popisz się talentem _____	7
Mega Misja w naszej szkole. _____	7
Zegnamy się z Julką Kubą i Psołnikiem. _	8

III Zjazd Szkół im. Ojca Św. Jana Pawła II _____	8
Działania Szkolnego Koła Caritas _____	9
Dla rodziny na setne urodziny _____	9
Język ma znaczenie - tu chodzi o nasze wspólnotowe istnienie... _____	10
Faustynka i Ignaś- dla niepodległej. ____	11
Więści z Woli Rafałowskiej _____	11
Czas na działania! _____	12

## GOPS CHMIELNIK \_\_\_\_\_ 13

Informacja dotycząca terminów składania wniosków o świadczenia na nowy okres 2018/2019 _____	13
Pomoc społeczna – INFORMACJA ____	15
Dziecko jako ofiara przemocy _____	15
Pomoc żywnościowa _____	15

## STOWARZYSZENIE \_\_\_\_\_ 16

To działo się w Stowarzyszeniu „Nasza Wola” _____	16
„Rowes – kompleksowe wsparcie sektora ekonomii społecznej w subregionie I” _____	16
Rajd pieszy szkół Gminy Chmielnik „Szlakiem Wolańskich Przysiółków” 2018 _____	17

## OCHOTNICZA STRAŻ POŻARNA \_ 18

Nowoczesny sprzęt dla naszych strażaków _____	18
---	----

## Urząd Gminy informuje

### SESJE RADY GMINY CHMIELNIK

Na ostatniej sesji Rady Gminy Chmielnik podjęto następujące uchwały:

#### SESJA XLI

1. UCHWAŁA NR XLI/257/2018 Rady Gminy Chmielnik z dnia 29 czerwca 2018 r. w sprawie rozpatrzenia i zatwierdzenia sprawozdania finansowego Gminy Chmielnik za rok 2017 wraz ze sprawozdaniem z wykonania budżetu Gminy za rok 2017.
2. UCHWAŁA NR XLI/258/2018 Rady Gminy Chmielnik z dnia 29 czerwca 2018 r. w sprawie udzielenia absolutorium Wójtowi Gminy Chmielnik z tytułu wykonania budżetu Gminy za rok 2017.
3. UCHWAŁA NR XLI/259/2018 Rady Gminy Chmielnik z dnia 29 czerwca 2018 r. w sprawie zmian budżetu i zmian w budżecie Gminy na 2018 rok.
4. UCHWAŁA NR XLI/260/2018 Rady Gminy Chmielnik z dnia 29 czerwca 2018 r. w sprawie zmiany Wieloletniej Prognozy Finansowej Gminy Chmielnik.
5. UCHWAŁA NR XLI/261/2018 Rady Gminy Chmielnik z dnia 29 czerwca 2018 r. w sprawie ustalenia zasad usytuowania na terenie Gminy Chmielnik miejsc sprzedaży i podawania napojów alkoholowych.
6. UCHWAŁA NR XLI/262/2018 Rady Gminy Chmielnik z dnia 29 czerwca 2018 r. w sprawie ustalenia maksymalnej liczby zezwoleń na sprzedaż napojów alkoholowych na terenie Gminy Chmielnik.
7. UCHWAŁA NR XLI/263/2018 Rady Gminy Chmielnik z dnia 29 czerwca 2018 r. w sprawie ustalenia wynagrodzenia Wójta Gminy Chmielnik.
8. UCHWAŁA NR XLI/264/2018 Rady Gminy Chmielnik z dnia 29 czerwca 2018 r. w sprawie udzielenia dotacji celowej z budżetu Gminy dla Ochotniczej Straży Pożarnej w Woli Rafałowskiej.
9. UCHWAŁA NR XLI/265/2018 Rady Gminy Chmielnik z dnia 29 czerwca 2018 r. w sprawie zaciągnięcia długoterminowego kredytu do kwoty 2.000.000 zł z przeznaczeniem na spłatę wcześniej zaciągniętych zobowiązań i finansowanie planowanego deficytu budżetu Gminy w 2018 r.
10. UCHWAŁA NR XLI/266/2018 Rady Gminy Chmielnik z dnia 29 czerwca 2018 r. w sprawie zmiany uchwały Nr XXXVIII/250/2018 Rady Gminy Chmielnik z dnia 26 marca 2018 r. w sprawie zaciągnięcia długoterminowej pożyczki w Wojewódzkim Funduszu Ochrony Środowiska i Gospodarki Wodnej w Rzeszowie z przeznaczeniem na finansowanie w 2018 roku planowanego deficytu budżetu Gminy powstałego w związku z realizacją inwestycji p.n. „Rozbudowa sieci wodociągowej wraz z przyłączami w m. Chmielnik – Wielkopolska” i „Budowa sieci wodociągowej wraz z przyłączami do budynków, zbiorników naziemnych wody pitnej, zestawu hydroforowego w zabudowie kontenerowej wraz z wewnętrzną instalacją w m. Chmielnik – Zaganiańka”.

Treść wszystkich uchwał Rady Gminy dostępna jest w Biuletynie Informacji Publicznej Gminy Chmielnik pod adresem [www.bip.chmielnik.pl](http://www.bip.chmielnik.pl) w dziale prawo lokalne – uchwały.

*Adam Tereskiewicz*

## KOLEJNY ETAP BUDOWY SIECI WODOCIĄGOWEJ W CHMIELNIKU

1. W bieżącym kwartale zostały rozpoczęte prace związane z porządkowaniem gospodarki wodno-ściekowej na terenie Gminy Chmielnik polegające na realizacji zadania pn. „Budowa sieci wodociągowej wraz z przyłączami do budynków, zbiorników naziemnych wody pitnej, zestawu hydroforowego w zabudowie kontenerowej wraz z wewnętrznymi instalacjami w miejscowości Chmielnik – Zaganianka”. Wykonawcą całości robót jest Przedsiębiorstwo Produkcyjno Usługowo Handlowe „KILBUD” Barbara Bieniasz 37-127 Krzemienica 333. Łączna wartość przewidzianych

do realizacji robót wynosi 1 974 608,66 zł brutto. Zakładamy termin zakończenia robót do 21.12.2018r. Zakładamy, że przy sprzyjających warunkach atmosferycznych uda się wykonawcy skrócić termin zakończenia całości prac.

2. W związku z rozpoczęciem prac informujemy mieszkańców objętych projektem, że istnieje możliwość wykonania przyłączy wodociągowych do budynków w ramach wspólnej inwestycji. Zainteresowanych prosimy o kontakt osobisty z UG Chmielnik.

*Andrzej Ostrowski*

## OGŁOSZENIE

Wójt Gminy Chmielnik informuje, że zostały rozpoczęte roboty budowlane w ramach zadania pn. „Budowa sieci wodociągowej wraz z przyłączami do budynków, zbiorników naziemnych wody pitnej, zestawu hydroforowego w zabudowie kontenerowej wraz z wewnętrznymi instalacjami w miejscowości Chmielnik – Zaganianka”. Zainteresowani podłączeniem do nowobudowanej sieci mieszkańcy posiadają możliwość budowy przyłączy wodociągowych do swoich budynków w ramach zadania prowadzonego przez Gminę Chmielnik, która będzie investorem zastępczym przy realizacji przyłączy. Kwota wykonania przyłącza, która pokrywa koszt robocizny i materiału wynosi 1 500 zł. Gmina Chmielnik jako inwestor zastępczy przystąpi do realizacji przyłącza wodociągowego po zawarciu umowy pomiędzy stronami.

W tym celu prosimy o osobisty kontakt z Urzędem Gminy Chmielnik pok. Nr 23 lub 22. Więcej informacji po nr telefonu 17 2296609.

*Wójt Gminy Chmielnik  
Krzysztof Grad*

## EKSPLOATACJA WODOMIERZY

**W związku z licznymi pytaniami użytkowników sieci wodno-kanalizacyjnych dotyczących prawidłowej eksploatacji wodomierza głównego w kilku zdaniach pragniemy przybliżyć tę problematykę.**

Z wodomierzem musimy postępować wyjątkowo ostrożnie, a lista zakazów i kar za ich naruszenie może być dla wielu użytkowników dużym zaskoczeniem.

Bez wody obejść się nie możemy, a stały do niej dostęp jest czynnością tak pospolitą, że nie zastanawiamy się nawet jak skomplikowanym procesem jest pozyskanie wody zwłaszcza na terenie, na którym mieszkamy.

Wodomierz to urządzenie pomiarowe pozwalające określić objętość pozyskanej wody i rozliczyć się z jej dostawcą – sprawa prosta, jednak niepozorny wodomierz może być przyczyną kłopotów.

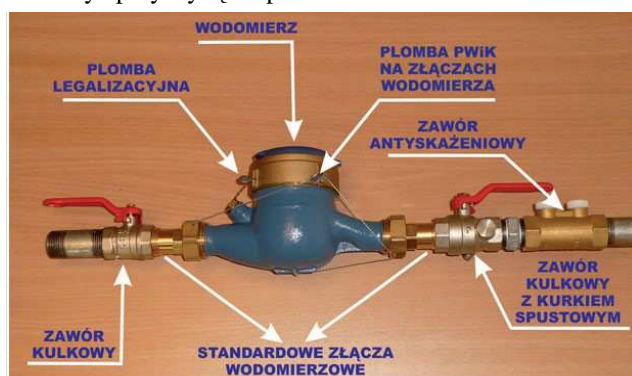

*Źródło Internet*

Najprostszym przykładem jest zerwanie plomby, a tych wodomierz ma dwie: legalizacyjną i zabezpieczającą przed odkręceniem. W przypadku stwierdzenia zerwania, bądź uszkodzenia plomby, obowiązkiem właściciela jest natychmiastowe zgłoszenie takiego przypadku w Urzędzie Gminy Chmielnik, z podaniem przyczyn. Urząd Gminy, jako jedyna jednostka do tego uprawniona, wykonuje zabezpieczenia wodomierza (plomby na złączach). W przypadku stwierdzenia zerwania lub uszkodzenia plomby legalizacyjnej, wodomierz musi być wymieniony na nowy, na koszt klienta. Wszelkie oznaki korozji na zabezpieczeniu plomb wymagają również natychmiastowego zgłoszenia.

Jeżeli właściciel przewiduje prace na instalacji wewnętrznej (za wodomierzem), kiedy zachodzi konieczność odłączenia wodomierza na złączach, powinien o tym fakcie powiadomić Urząd, przed przystąpieniem do robót.

Podobną sytuacją jest konieczność przeniesienia wodomierza w inne miejsce. Aby nie narazić się na zarzut nielegalnego poboru wody czy nazywając to wprost – jej kradzieży, nie odkręcamy sami urządzenia bez uzgodnienia w Urzędzie Gminy Chmielnik. Uzyskanie pozwolenia jest formalnością i nie zajmie nam wiele czasu. Mało tego – po naszym zgłoszeniu pracownicy wodociągów sprawdzą czy zaplanowana przez nas zmiana jest z technicznego i prawnego punktu widzenia prawidłowa, odpowiedzą i ocenią pomysł. Unikniemy w ten sposób kolejnych problemów i kosztów.

Nieprawidłowości w pracy wodomierza powinny być natychmiast zgłoszone, mogą to być: wycieki, brak przepływu wody, brak reakcji licznika na pobór wody czy wyraźnie zmniejszony wypływ wody z kranu. Zaniepokoić nas może również nagła i nieoczekiwana zmiana wysokości rachunku za zużycie wody. W razie wątpliwości co do prawidłowości wskazań wodomierza Odbiorca może złożyć pisemny wniosek o wykonanie ekspertyzy urzędnika.

Jeśli używamy wodę do celów gospodarczych możemy zmniejszyć w rachunku ilość ścieków poprzez zainstalowanie dodatkowego wodomierza odliczającego tzw. wodę bezpowrotnie zużytą. W tym celu należy złożyć pisemny wniosek o uzgodnienie miejsca lokalizacji wodomierza odliczającego wodę bezpowrotnie zużytą i zgodnie z używanymi warunkami technicznymi zamontować na instalacji wewnętrznej w nieruchomości dodatkowy licznik jako podlicznik wodomierza głównego. Zanim jednak taką decyzję podejmiemy przeliczmy czy się to opłaca bo całość prac instalacyjnych, łącznie z zakupem wodomierza, ewentualną naprawą i ponowną legalizacją licznika wody (co 5 lat), wykonuje właściciel nieruchomości na własny koszt. Posiadanie wodomierza to nie tylko obowiązek, ale i szczególne wymagania. Główne wymagania montażu wodomierza:

- zestaw wodomierzowy powinien być umieszczony w budynku lub w specjalnie wykonanej studziencie wodociągowej poza budynkiem, zabezpieczającej wodomierz domowy przed zalaniem i deszczem,
- miejsce wbudowania zestawu w budynku powinno być suche, odpowiednio oświetlone, łatwo dostępne dla montażu, demontażu, obsługi, konserwacji oraz odczytu wskazań wodomierza,
- temperatura pomieszczenia nie powinna być niższa niż 5°C,

- miejsce wbudowania powinno być wydzielone oraz zabezpieczone przed możliwością dostępu osób niepowołanych,
- wodomierze nie powinny być narażone na uderzenia bądź wibracje pracujących w pobliżu urządzeń.
- plomba ma być wykonana przy użyciu tworzywa, drutu miedzianego lub linki (przewód zabezpieczający) wykonanej z materiału niekorodującego.

Ustawa z dnia 7 czerwca 2001 r. o zbiorowym zaopatrzeniu w wodę i zbiorowym odprowadzaniu ścieków (Dz. U. 2018.1152 j.t.) w art. 28, przewiduje kary pieniężne m.in. w następujących przypadkach:

- karze grzywny do 5000 zł podlega osoba, która bez uprzedniego zawarcia umowy pobiera wodę z urządzeń wodociągowych. Karze tej podlega także ten, kto: uszkadza wodomierz główny, zrywa lub uszkadza plomby umieszczone na wodomierzach, urządzeniach pomiarowych lub zaworze odcinającym, a także wpływa na zmianę, zatrzymanie lub utratę właściwości lub funkcji metrologicznych wodomierza głównego lub urządzenia pomiarowego, a także nie dopuszcza przedstawiciela przedsiębiorstwa wodociągowo-kanalizacyjnego do wykonania czynności.
- kto bez uprzedniego zawarcia umowy wprowadza ścieki do urządzeń kanalizacyjnych, podlega karze ograniczenia wolności albo grzywny do 10 000 zł. Sąd może też orzec nawiązkę na rzecz przedsiębiorstwa wodociągowo-kanalizacyjnego, w wysokości 1000 zł za każdy miesiąc, w którym nastąpiło bezumowne pobieranie wody z urządzeń wodociągowych lub wprowadzanie ścieków do urządzeń kanalizacyjnych tego przedsiębiorstwa.

Pamiętajmy zatem, że wodomierz to nie tylko plomby, bo to niepozorne urządzenie jest bardzo ważne i zaniedbania mogą nas słono kosztować.

*Piotr Misiewicz*

## TURNIEJ PIŁKARSKI O PUCHAR WÓJTA GMINY CHMIELNIK – LIPIEC 2018 R.

W dniach 8 i 15 lipca 2018 r. na boisku sportowym w Chmielniku kolejny już raz rozegrany zostanie wakacyjny turniej piłkarski o Puchar Wójta Gminy Chmielnik.

W turnieju zagrają drużyny reprezentujące sołectwa:

- Błędowa Tyczyńska,
- Chmielnik,
- Wola Rafałowska,
- Zabratówka.

W dniu 8 lipca 2018r. zaplanowane są mecze w ramach pierwszej rundy turnieju, w której zagrają drużyny wyłonione w drodze losowania.

Losowanie par miało miejsce w dniu 13 czerwca 2018 roku w Urzędzie Gminy w Chmielniku i podobnie jak w latach ubiegłych, los skojarzył tych samych przeciwników, tj.:

**WOLA RAFAŁOWSKA –**

– **BŁĘDOWA TYCZYŃSKA** – godz. 14.00.

**ZABRATÓWKA –**

– **CHMIELNIK** – godz. 15.30.

W finale rozgrywek tj. 15 lipca 2018 roku zagrają drużyny wyłonione w systemie:

- zwycięzcy meczów pierwszej rundy zagrają o pierwsze miejsce w turnieju – godz. 15.30.
- przegrani w pierwszej rundzie zagrają o trzecie miejsce w turnieju – godz. 14.00.

Wszystkich zainteresowanych mieszkańców, kibiców piłki nożnej i sympatyków drużyn zapraszamy do liczego udziału we wszystkich meczach turnieju oraz do aktywnego i kulturalnego kibicowania dla swoich zawodników.



*Chmielnik – zdobywca Pucharu Wójta Gminy 2017*

*Adam Tereskiewicz*

## BUDOWA OTWARTEJ STREFY AKTYWNOŚCI W MIEJSCOWOŚCI CHMIELNIK

Gmina Chmielnik otrzymała dofinansowanie w ramach „Programu rozwoju małej architektury sportowo-rekreacyjnej o charakterze wielopokoleniowym – Otwarte Strefy Aktywności (OSA) 2018” z Ministerstwa Sportu i Turystyki.

OSA to ogólnodostępne plenerowe miejsca sportu, rekreacji i odpoczynku, w skład których wejść: urządzenia siłowni zewnętrznej, strefa relaksu i gier, zagospodarowanie zieleni. Strefy mają sprzyjać integracji społecznej poprzez wspólne podejmowanie aktywności fizycznej i być skierowane do różnych grup wiekowych. Obiekty zlokalizowane w bliskim sąsiedztwie, zaprojektowane z dbałością o integracyjny charakter przestrzeni, mają szansę stać się miejscem pierwszej aktywności fizycznej dla dzieci, rodzin oraz osób starszych.

Miejscem lokalizacji projektu będzie teren położony w sąsiedztwie boiska sportowego w Chmielniku

Zakres zadania obejmuje:

- a) niwelacja terenu wraz z wykonaniem stref bezpieczeństwa z trawy,
- b) dostawa i montaż następujących urządzeń:
  - zestaw podciąg nóg i koło Tai chi na pylonie,
  - zestaw wyciskanie siedząc i stepper na pylonie,
  - zestaw orbitrek i prasa nożna na pylonie,
  - zestaw wioślarz i wahadło na pylonie,
  - element biegacz,
  - stolik do gry w szachy i chińczyka,
  - tablica informacyjna,
  - kosz na śmieci,
  - ławki (4 szt.).

Samorząd na realizację przedsięwzięcia otrzymał dotację w wysokości 24 900,00 zł. Prace związane z wykonaniem strefy mają się zakończyć w IV kwartale bieżącego roku.

*Marek Czarnota*

## INWESTYCJE GMINNE

Okres letni to czas intensywnych prac związanych z wieloma inwestycjami gminnymi. W chwili obecnej realizowane są największe przedsięwzięcia, na które samorząd pozyskał środki dotacyjne.

W decydującą fazę weszły prace związane z przebudową Domu Ludowego w Chmielniku. Zakres projektu obejmuje gruntowną modernizację budynku tj.: wzmocnienie i izolacje fundamentów dobudowanie klatki schodowej i szybu windowego, docieplenie ścian, przebudowę dachu, wymianę wszystkich instalacji (elektryczna, wody użytkowej, c.o.), przebudowę pomieszczeń wewnątrz budynku, zagospodarowanie przestrzeni wokół obiektu. Koszt realizacji inwestycji wynosi 2 838 587,83 zł (brutto), z czego 1 354 740,47 zł zostanie pokryte z dotacji. Zadanie współfinansowane ze środków Europejskiego Funduszu Rozwoju Regionalnego w ramach osi priorytetowej IV. Ochrona środowiska naturalnego i dziedzictwa kulturowego, Działanie 4.6 Kultura – Zintegrowane Inwestycje Terytorialne Regionalnego Programu Operacyjnego Województwa Podkarpackiego na lata 2014-2020 w ramach projektu pn. „Zachowanie dziedzictwa kulturowego oraz wsparcie instytucji kultury na terenie ROF

Również trwają intensywne prace związane z budową parkingu Park&Ride i Bike&Ride w Chmielniku. Przedmiotem zamówienia jest: wykonanie robót budowlano – instalacyjnych związanych z budową parkingu.

W skład zadania wchodzi wykonanie:

- robót drogowych – wykonanie utwardzenia z kostki betonowej wraz z robotami towarzyszącymi,
- wykonanie kanalizacji deszczowej,
- przebudowa i zabezpieczenia istniejącego gazociągu.

W wyniku realizacji inwestycji powstanie 35 nowych miejsc postojowych dla samochodów i 60 dla rowerów.

Koszt realizacji inwestycji wynosi 468 628,04 zł (brutto), z czego 85% kosztów kwalifikowanych zostanie pokryte z dotacji. Projekt współfinansowany ze środków Europejskiego Funduszu Rozwoju Regionalnego w ramach osi priorytetowej V Infrastruktura komunikacyjna,

Działanie 5.5 Niskoemisyjny transport miejski-Zintegrowane Inwestycje Terytorialne Regionalnego Programu Operacyjnego Województwa Podkarpackiego na lata 2014-2020 w ramach zadania pn. „Rozwój gospodarki niskoemisyjnej oraz poprawa mobilności mieszkańców poprzez usprawnienie zrównoważonego transportu publicznego na terenie ROF”.

W ostatnich dniach rozpoczęły się również prace związane z rozbudową oczyszczalni w Chmielniku. Zakres robót obejmuje wykonanie robót budowlano – instalacyjnych, obejmujących min. wymianę wszystkich istotnych urządzeń i wyposażenia obiektu. Koszt realizacji inwestycji wynosi 3 402 315,56 zł (brutto), z czego 85% kosztów kwalifikowanych zostanie pokryte z dotacji. Projekt współfinansowany ze środków Europejskiego Funduszu Rozwoju Regionalnego w ramach Osii Priorytetowej nr IV Ochrona środowiska naturalnego i dziedzictwa kulturowego Regionalnego Programu Operacyjnego Województwa Podkarpackiego na lata 2014-2020 w ramach zadania pn. „Porządkowanie gospodarki ściekowej na terenie Gmin ROF”. Roboty budowlane mają być wykonane do końca bieżącego roku.

W końcu czerwca zostało ogłoszone postępowanie przetargowe mające na celu wyłonienie wykonawcy trzech inwestycji drogowych: „Przebudowa drogi gminnej na dz. o nr ewid. 2047 Błędowa Tyczyńska - Skalnica w km 0+000 - 0+490 w miejscowości Błędowa Tyczyńska”,

„Przebudowa drogi gminnej w km 0+000 – 0+600 na dz. o nr ewid. 137 w miejscowości Borówki”, „Przebudowa drogi gminnej w km 0+000 – 0+280 na dz. o nr ewid. 280 w miejscowości Zabratówka”. Umowy na realizację przedmiotowych zadań zostaną podpisane do końca lipca br. Realizacja przedsięwzięć będzie dofinansowana z rezerwy celowej budżetu państwa przeznaczonej na przeciwdziałanie skutkom klęsk żywiołowych lub ich usuwanie oraz z funduszy związanych z wyłączeniem z produkcji gruntów rolnych udzieloną przez Zarząd Województwa Podkarpackiego.

*Marek Czarnota*

## SZANOWNI MIESZKAŃCY, PRZYPOMINAMY!

- **Od 1 stycznia 2018 r. obowiązują nowe zasady segregacji odpadów komunalnych.** Właściciele nieruchomości, którzy zadeklarowali selektywną zbiórkę odpadów komunalnych mają obowiązek zbierać wytworzone na nieruchomości frakcje odpadów komunalnych w następujący sposób:
- ✓ frakcję obejmującą **papier**, w skład której wchodzi odpady z papieru, w tym tektury, odpady opakowaniowe z papieru i odpady opakowaniowe z tektury, **w workach koloru niebieskiego** oznaczonych napisem „**Papier**”;
  - ✓ frakcję obejmującą **szkło**, w skład której wchodzi odpady ze szkła, w tym odpady opakowaniowe ze szkła, **w workach koloru zielonego** oznaczonych napisem „**Szkło**”;
  - ✓ frakcję obejmującą **metale i tworzywa sztuczne**, w skład której wchodzi odpady z metali, w tym odpady opakowaniowe z metali, odpady tworzyw sztucznych, w tym odpady opakowaniowe tworzyw sztucznych, oraz odpady opakowaniowe, **w workach koloru żółtego** oznaczonych napisem „**Metale i tworzywa sztuczne**”;
  - ✓ frakcję obejmującą **odpady ulegające biodegradacji**, ze szczególnym uwzględnieniem bioodpadów, **w pojemnikach lub workach koloru brązowego** oznaczonych napisem „**Bio**”;
  - ✓ **pozostałe odpady zmieszane** (tj. odpady pozostałe po wyselekcjonowaniu z odpadów komunalnych papieru, szkła, metali i tworzyw sztucznych oraz odpadów ulegających biodegradacji) **w pojemnikach lub workach koloru czarnego**, bez napisu.

**W pojemniku lub worku koloru czerwonego** mają obowiązek zbierać wytworzone na nieruchomości **odpady niesegregowane (zmieszane) TYLKO** właściciele nieruchomości, którzy nie zadeklarowali selektywnego zbierania odpadów komunalnych i uiszczają wyższą opłatę.

W zamian za uiszczoną opłatę właściciele nieruchomości otrzymują pakiet worków na dany okres czasu (II półrocze 2018 r.) dostosowany do ilości zbiórek. W przypadku wytwarzania większej ilości odpadów, kolejne worki należy zakupić we własnym zakresie z zachowaniem wymaganej kolorystyki.

**UWAGA! Worki w kolorze: żółtym, niebieskim, zielonym i brązowym są przeznaczone do segregacji**, zgodnie z rozporządzeniem Ministra Środowiska z dnia 29 grudnia 2016 r. w sprawie szczegółowego sposobu selektywnego zbierania wybranych frakcji odpadów. **Nie dopuszcza się oddawania segregowanych odpadów komunalnych w workach lub pojemnikach o innej kolorystyce, nawet jeżeli zostaną oznaczone odpowiednim napisem.**

- **Od 1 kwietnia 2018 r. obowiązują nowe stawki opłat za gospodarowanie odpadami komunalnymi** określone uchwałą Nr XXXV/223/2017 Rady Gminy Chmielnik z dnia 27 grudnia 2017 r. i wynoszą:

- ✓ **dla nieruchomości na których zamieszkują mieszkańcy:**
  - **10 zł** miesięcznie od każdej osoby zamieszkującej daną nieruchomość, jeżeli odpady komunalne są zbierane w sposób selektywny;
  - **20 zł** miesięcznie od każdej osoby zamieszkującej daną nieruchomość, jeżeli odpady komunalne są zbierane w sposób nieselektywny;
- ✓ **dla nieruchomości na których nie zamieszkują mieszkańcy, a powstają odpady komunalne miesięczna stawka opłaty za pojemnik o określonej pojemności:**

jeżeli odpady zbierane są w sposób selektywny	jeżeli odpady zbierane są w sposób nieselektywny
60 l – 16 zł	60 l – 32 zł
120 l – 32 zł	120 l – 64 zł
240 l – 64 zł	240 l – 128 zł
1100 l – 285 zł	1100 l – 570 zł
2200 l – 570 zł	2200 l – 1140 zł

Urząd Gminy Chmielnik nie wystawia faktur za usługi odbioru odpadów. **Opłatę należy uiszczać z góry, bez wezwania, raz na kwartał, w terminie do 20 dnia pierwszego miesiąca kwartału, tj.:**

- ✓ **do dnia 20 stycznia** (za okres od 1 stycznia do 31 marca),
- ✓ **do dnia 20 kwietnia** (za okres od 1 kwietnia do 30 czerwca),
- ✓ **do dnia 20 lipca** (za okres od 1 lipca do 30 września),
- ✓ **do dnia 20 października** (za okres od 1 października do 31 grudnia),

**gotówką w kasie Urzędu Gminy Chmielnik, 36-016 Chmielnik 50, lub przelewem na przyporządkowany płatnikowi rachunek bankowy.** Prosimy o regularne dokonywanie wpłat.

- **Obowiązek złożenia** do wójta, pierwszej deklaracji o wysokości opłaty za gospodarowanie odpadami komunalnymi **przez właściciela nieruchomości** powstaje **w terminie 14 dni** od dnia zamieszkania na danej nieruchomości pierwszego mieszkańca lub w przypadku nieruchomości niezamieszkałych, powstania na danej nieruchomości odpadów.

**Obowiązek ten dotyczy również właścicieli nieruchomości u których nastąpiła zmiana** danych będących podstawą ustalenia wysokości należnej opłaty za gospodarowanie odpadami komunalnymi. W tym celu należy złożyć nową deklarację wraz z podaniem daty i przyczyny zmiany (pkt. 3 wzoru deklaracji), np. zmiana liczby osób zamieszkujących nieruchomość (zgon, urodzenie dziecka, itp.), zmiana adresu zamieszkania, kupno/sprzedaż nieruchomości, zmiana sposobu zbierania odpadów czy zmiana ilości wytwarzanych odpadów (dotyczy podmiotów prowadzących działalność gospodarczą).

**W razie niezłożenia deklaracji** o wysokości opłaty za gospodarowanie odpadami komunalnymi albo uzasadnionych wątpliwości co do danych zawartych w deklaracji **wójt, określi w drodze decyzji**, wysokość opłaty za gospodarowanie odpadami komunalnymi, biorąc pod uwagę dostępne dane właściwe dla wybranej przez radę gminy metody, a w przypadku ich braku - uzasadnione szacunki, w tym w przypadku nieruchomości, na których nie zamieszkują mieszkańcy, średnią ilość odpadów komunalnych powstających w nieruchomościach o podobnym charakterze.

**Przypominamy, że opłatę za gospodarowanie odpadami komunalnymi uiszcza się za każdą osobę zamieszkującą daną nieruchomość, a nie za osoby zameldowane na nieruchomości.**

- **Kody kreskowe należy naklejać** na wszystkich workach i pojemnikach do gromadzenia odpadów komunalnych. W przypadku, gdy otrzymany pakiet kodów będzie się wyczerpywał prosimy o kontakt z urzędem gminy, w celu złożenia zamówienia i uzgodnienia terminu odbioru kolejnych kodów kreskowych. **Kody są przypisane do konkretnej nieruchomości i nie można ich „pożyczyć”.**

*Lidia Urbaś*

# Oświata i kultura

## POPI SZ SIĘ TALENTEM

To hasło konkursu, który w kwietniu ogłosiło Wydawnictwo Nowa Era. Poniżej konkursowe opowiadanie. Czy dobre? Sami oceńcie:

### Jak zostać bohaterem, czyli wyczyny superdziewczyny

Życie w naszej szkole od zawsze toczyło się swoim nudnym rytmem. Do czasu. Miesiąc temu na poniedziałkowej matematyce w klasie, oprócz nas, znalazło się dwoje NOWYCH. Rodzeństwo. Ciemnowłosa dziewczynka na wózku i jasnowłosa chłopak z okularami, który swoim spojrzeniem przywołał na myśl osiołka z „Kubusia Puchatka”. Oczywiście, w takiej sytuacji nie było mowy o zadaniach z twierdzeniem Sokratesa (czy jakoś tak). MUSIELIŚMY ich poznać. Pani Kądział-Grot siedła z kwaśną miną za biurkiem. Gdzieś około czwartej klasy zrozumiała, że gdy my coś sobie postanowimy, to błagania, prośby i groźby nie pomogą.

Usiedliśmy. Nowi z nami. Cisza. Wszyscy siedzieliśmy sztywno jak kołki w płocie, pani lustrowała nas wzrokiem. Atmosfera zrobiła się gęsta jak zupa w szkolnej stołówce. Nagle Nowa powiedziała:

-Mam na imię Ewelina, ale mówcie mi Elka. Wczoraj przeprowadziliśmy się do Chmielnika, co nie, Wojtas?

- Jestem Wojciech- odparł blondyn.

Elka przewróciła oczami.

- Czy po lekcjach ktoś nas oprowadzi po Chmielniku?

- Ja! -zgłosiłam się jako pierwsza (i ostatnia), tak głośno, że Kądział-Grot wpisała mi uwagę. Ciekawe czy napisała tam w uzasadnieniu „zbyt głośne wyrażanie swojej woli”?

Reszta lekcji zleciała na przedstawianiu się sobie nawzajem. Okazało się, że Elka lubi sztukę, a Wojtek kocha psy.

Matma minęła szybciej niż zazwyczaj. Dzięki przełamaniu lodów koszmar twierdzenia Pitagorasa stał się tylko złym wspomnieniem (z gatunku tych, do których nigdy wolałoby się nie wracać).

Problem pojawił się później. Gdzie pójść na spacer? Miałam zaproponować Lisi Lasek, ale było tam wtedy tyle błota, że moglibyśmy sobie co najwyżej popływać.

W końcu stanęło na trasie Pańskie-Staw.

Większość spaceru zeszła głównie na rozmowach. Elka poinformowała mnie, że uwielbia akwarele, z kolei ja kocham akryl. Wojtek natomiast nie odzywał się prawie wcale. Powiedział jednak, że mają w domu dwa kundelki ze schroniska, na co ja zareagowałam okrzykiem zachwytu.

Szliśmy w najbardziej oddalonym i zarośniętym, za to najmniej uczęszczanym odcinku przysiółka, gdy moje ucho, jak radar, wyłapało dźwięki, jakie wydaje pies. Śmiertelnie przestraszony pies. Wojtek chyba też usłyszał.

- Godzina druga, sto metrów do przodu.

Zaczęliśmy biec. Ela wyprzedzała nas wszystkich, wózek podskakiwał na nierównościach. Złapałam kolkę, skowyt nasilał się. Cudnie!!! Właśnie tak wyobrażałam sobie spacer z nowymi kumplami!!! Eeech...

Po minucie szaleńczego biegu zobaczyliśmy coś. Czarny kundelek przywiązany do drzewa, które u podstawy było uszkodzone. Pewnie był już tak słaby, że nie mógł odgonić bobrów. Topola złamała się z głośnym trzaskiem. Zacisnęłam powieki.

Wtedy poczułam TO! Strumień energii. Otwarłam oczy i zobaczyłam skupienie na twarzy Eli. Odwróciłam się w kierunku, w którym patrzyła. Zamarłam. Drzewo przechyliło się dokładnie w przeciwnym kierunku, niż dotychczas. Łagodnie opadło na ziemię, zmuszając zwierzę do przejścia kilku kroków.

Natychmiast podszedł do niego Wojtek. Pies, jeszcze trzęsąc się ze strachu, przywarł do niego i polizał mu dłoń. Zaszczekał, Wojtek też.

Ela odwróciła się do mnie.

- Nie pytaj.

- Wy ... umiecie poruszać przedmioty wzrokiem i rozmawiać ze zwierzętami?- wykrztusiłam.

- Tak, ale zachowaj to dla siebie, OK?

- Spoko.

- Mały paluszek?

- Tak.- odparłam

- A co zrobimy z tym biedakiem?

- Ja... od zawsze chciałam mieć psa.

Od tego momentu mam troje najlepszych przyjaciół-Ełę, Wojtkę i Czarną.

Jadwiga Strzelec  
Małgorzata Tereszkiwicz SP nr2

## MEGA MISJA W NASZEJ SZKOLE.

W Szkole Podstawowej nr 2 w Chmielniku w trakcie popołudniowych zajęć świetlicowych od września realizowany jest program Mega Misja. Organizatorem programu jest Fundacja Orange, która działa na rzecz nowoczesnej edukacji dzieci i młodzieży. Poprzez twórcze inicjatywy angażując najmłodszych do zdobywania wiedzy, rozwijania pasji i budowania społeczności przy wykorzystaniu Internetu i technologii. W ten sposób uczniowie zyskują liczne kompetencje, w tym kompetencje cyfrowe.

Aby dostosować się do potrzeb dzieci, wyzwania oparte są na mechanizmie gry edukacyjnej. Pojawiają się

w niej animowani bohaterowie - Julka i Kuba, którzy mają mnóstwo pytań i kłopot z pewnym cyfrowym wynalazkiem sprawiającym liczne kłopoty. Dzieci, pracując w grupie, podejmują kolejne zadania w MegaMisji i zdobywają punkty, aby móc wymienić je na nagrody pomocne w realizacji zajęć: sprzęt multimedialny, książki, materiały plastyczne, zabawki edukacyjne, pomoce edukacyjne, które wzbogacą wyposażenie naszej świetlicy. Po wykonaniu każdego zadania nauczyciel świetlicy przesyła do platformy MegaMisji raport realizacji działań, który zaw-

sze jest opatrzone zdjęciem. Jest to niezbędny warunek do tego, aby grupa mogła podjąć kolejne wyzwanie.

Przy realizacji zadań dzieci uczą się, jakie treści można publikować w Internecie, jak chronić swoją prywatność, unikać niebezpieczeństw w sieci, przestrzegać netykiety i praw autorskich, jak znaleźć wiarygodne informacje w internecie, tworząc własną bazę kompetencji cyfrowych.

W MegaMisji ważna jest współpraca między dziećmi, twórcza dyskusja w trakcie zajęć i zabawę, która przyspiesza nabywanie umiejętności.

Honorowymi ambasadorami programu są: Magdalena Kumorek – aktorka teatralna i filmowa oraz wokalistka, a także Grzegorz Kasdepke, autor bestsellerowych książek dla dzieci.

Honorowi patronami programu są Ministerstwo Cyfryzacji oraz Ministerstwo Edukacji Narodowej.

*A. Korbecka*

## ŻEGNAMY SIĘ Z JULKĄ KUBĄ I PSOTNIKIEM.

Wraz z końcem roku szkolnego zakończyliśmy także nasze świetlicowe spotkania Kubą Julką oraz z Psotnikiem, bohaterami Mega Misji. Zadania ukończyliśmy jeszcze zanim słońce zaczęło mocniej świecić, dzięki czemu cieplejsze popołudnia spędzaliśmy na zabawie na świeżym powietrzu. Uczniowie naszej szkolnej świetlicy zyskali wiedzę o tym jak kreatywnie i mądrze korzystać z tabletów, laptopów czy też smartfonów.

Z powodzeniem pomógł nam w tym Psotnik – ulubieniec programu MegaMisja.

W ciągu dziesięciu miesięcy roku szkolnego dzieci, dzięki przedsięwzięciu Fundacji Orange, poszerzyły wiedzę w różnych obszarach tematycznych (dostępnych także on line):

- korzystanie z informacji
- dziecko w środowisku medialnym
- język mediów
- kreatywne korzystanie z mediów
- bezpieczeństwo w komunikacji i mediach

- etyka i wartości w komunikacji i mediach
- ekonomiczne aspekty działania mediów
- kompetencje cyfrowe
- mobilne bezpieczeństwo

Tematy z pozoru trudne, dzięki prostym przykładom z życia Kuby i Julki stały się mniej skomplikowane.

Nasza szkoła dzięki programowi otrzymała dwa tablety, wiele nowych, ciekawych książek, które cieszą się ogromną popularnością wśród dzieci. Ponadto zyskaliśmy ciekawe gry edukacyjne i zręcznościowe: Kotostrofa, Double i wiele innych. Wspólnie, podekscytowani otwieraliśmy kolejne paczki z materiałami plastycznymi, służącymi do tworzenia przeróżnych, kreatywnych prac, aby dobrze pożytkować czas spędzany w szkolnej świetlicy. Wszystkie dzieci, biorące udział w programie otrzymały gadżety (długopisy, naklejki, przywieszki, linijki) z logo programu. Za wszystkie nagrody pozyskane dla uczniów naszej szkoły bardzo dziękujemy.

*A. Korbecka*

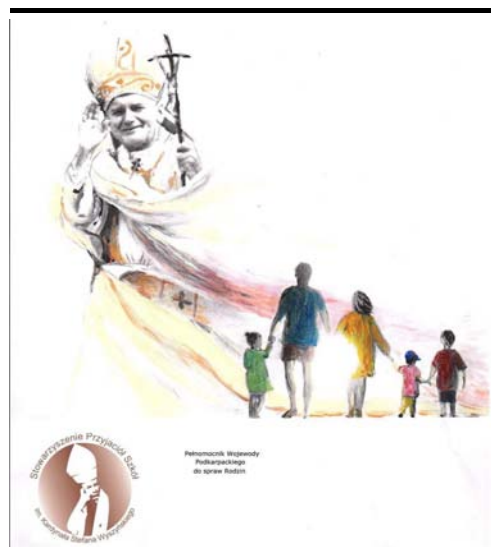

Rodzina Bogiem silna staje się siłą człowieka i całego narodu”  
św. Jan Paweł II

III ZJAZD SZKÓŁ  
IM. JANA PAWŁA II  
WOJEWÓDZTWA PODKARPACKIEGO

1 CZERWCA 2018 R.  
(PIĄTEK)

KATEDRA RZESZOWSKA  
P.W. NAJŚWIĘTSZEGO SERCA  
PANA JEZUSA  
I PARK PAPIESKI

## III ZJAZD SZKÓŁ IM. OJCA ŚW. JANA PAWŁA II

Już po raz trzeci przedstawiciele naszej szkoły uczestniczyli w Zjeździe Rodziny Szkół im. Jana Pawła II. Około 500 przedstawicieli podkarpackich szkół, którym patronuje św. Jan Paweł II spotkało się w Katedrze Rzeszowskiej i Parku Papieskim w rocznicę wizyty papieża w Rzeszowie. W tym roku dołączyły do wspólnego świętowania również szkoły noszące imię Stefana Kardynała Wyszyńskiego.

Spotkanie, które miało miejsce 1 czerwca 2018 roku rozpoczęło się od wspólnej Mszy Świętej pod przewodnictwem ks. bpa Jana Wątroby. Tuż po Mszy Świętej wykonane zostało wspólne zdjęcie wszystkich uczestników zjazdu, po którym przemaszzerowano pod pomnik św. Jana Pawła II, gdzie złożone zostały kwiaty.

Była to kolejna doskonała okazja do wymiany doświadczeń i poglądów oraz nawiązania nowych kontaktów, które mają na celu jeszcze ściślej zintegrować środo-



wiska szkół noszących imię św. Jana Pawła II. Myślą przewodnią tegorocznego spotkania były słowa wypowiedziane przez Ojca Świętego: „Rodzina Bogiem silna staje się siłą człowieka i całego narodu”

Po przemówieniach zaproszonych gości odbyły się występy artystyczne w wykonaniu Zespołu Pieśni i Tańca „Bandoska”, młodych aktorów – uczestników Warsztatów Terapii Zajęciowej w Przeworsku oraz uczniów Szkoły Podstawowej im. Jana Pawła II w Klimkówce.

Organizatorzy zadbali również o pyszny poczęstunek w postaci wyśmienitych pierogów i słynnej papieskiej kremówki.



*Joanna Biskup (Szkoła Podstawowa nr 2 im. Ojca Świętego Jana Pawła II w Chmielniku)*

## DZIAŁANIA SZKOLNEGO KOŁA CARITAS

Kolejny już rok w naszej szkole uczniowie w ramach Szkolnego Koła Wolontariatu Caritas pomagają i działają na rzecz potrzebujących. Przykładowe inicjatywy, które zostały zorganizowane w roku szkolnym 2017/2018 to:

- Zbiórka trwałych produktów na Pomoc Polakom na Kresach Południowo – Wschodnich,
- Zbiórka zniczy dla Orląt Lwowskich we współpracy ze Szkołą Podstawową im. Orląt Lwowskich w Zabratówce,
- Udział w Różańcu październikowym w kościele parafialnym,
- Zorganizowanie 2 dniowego biwaku w szkole połączonego z pieczeniem ciastek, a dochód przekazany na Misje w Kamerunie,
- Przygotowanie ozdób, stroików itp. kiermaszu na Boże Narodzenie,
- powitalna na wizytację kanoniczną ks. Biskupa Edwar-da Białogłowskiego w szkole,

- Przygotowanie i sprzedaż palm wielkanocnych podczas wielkanocnego kiermaszu przy kościele,
  - Prace plastyczne uczniów na Dzień Patrona (udział członków SKC w wycieczce do Komańczy),
  - Fishmob – zaproszenie tancerzy lednickich z Podkarpacia do uczczenia pamięci o Św. Janie Pawle II i zachęcenie do udziału w XXII Spotkaniu Młodych w Lednicy,
  - Udział w Spotkaniu Wolontariuszy i Opiekunów Szkolnych Kół Caritas w Instytucie Teologiczno – Pastoralnym w Rzeszowie z udziałem zaproszonych gości z Caritas Polska z Warszawy, w tym przedstawienie sytuacji w Syrii przez Syryjczyka;
  - Całoroczna zbiórka plastikowych nakrętek dla Hospicjum dziecięcego w Rzeszowie
- Wszystkim osobom, które wspierały pracę szkolnego koła Caritas oraz podejmowały chęć włączenia się w prowadzone akcje Serdecznie Dziękujemy.

*Monika Pondel*

## DLA RODZINY NA SETNE URODZINY

To tytuł pikniku rodzinnego, który cała społeczność szkolna Szkoły Podstawowej im. Stefana Kardynała Wyszyńskiego w Woli Rafałowskiej wraz z Radą Rodziców przygotowała w sobotę, 16 czerwca b.r. Nawiązywał on do podobnych uroczystości organizowanych w ubiegłych latach. Miał jednak w tym roku charakter wyjątkowo-niepodległościowy, a przez to mocno nasycony treściami i akcentami patriotycznymi. Począwszy od wystroju szkoły (wewnątrz i na zewnątrz), którą ozdabiały białoczerwone papierowe girlandy i baloniki, poprzez czerwoną opaskę na rękę, która otrzymywał każdy uczestnik( na której widniał napis POLSKA oraz polska flaga i godło). Prawdziwa i barwna, a przy tym żywa, prezentacja patriotycznych treści miała dopiero za chwilę oczarować publiczność zebraną na przyszkolnym boisku. Oto ze szkoły tanecznym krokiem w rytm poloneza wyruszył czy raczej wypłynął barwny korowód tancerek i tancerzy i, nie zmieniając należnego temu tańcowi rytmu i kroku, rozciągnął się na zielonej płycie stadionu w barwny korowód. I dopiero się zaczęło. Do uczniów, którzy stanowili jego najważniejsze i najpiękniejsze ogniwo, zaczęli dołączać rodzice i nauczyciele, co niektórzy ledwo nadążając za poszczególnymi układami tanecznymi. Bo godzi się zaznaczyć, że

na polonezie się nie skończyło, chociaż jego patriotyczne elementy rozgrzały nie tylko uczestników. Nie mogło się obyć także bez bogatego w patriotyczne akcenty i mocno z naszym regionem związanego krakowiaka. Oba te tańce nie spełniłyby swojej roli, czyli nie wzbudziłyby takiego uniesienia patriotycznego, gdyby nie postać wodzireja, a właściwie wodzirejki, która te emocje tak potrafiła rozpalic, a przy tym korowód tak pięknie poprowadzić. Przypominały się słowa wieszczki z ostatniej Księgi „Pana Tadeusza” - „(...) kto tak poloneza wodzi”. Jednocześnie ubiór wodzirejki podpowiadał, że związek z tą epoką podkreślić chciała, a „wtajemniczeni” twierdzili, że imię litewskie, przez Mickiewicza wymyślone, miała...

Nie sposób opisać wszystkich atrakcji tego pikniku, a było ich wiele. Oprócz wyżej opisanych, które swój pełny wyraz mogły zaprezentować na naturalnej scenie boiska, do najbardziej podziwianych i oklaskiwanych należały wokalne i taneczne prezentacje, które można było obejrzeć w sali widowiskowej szkoły (a tak naprawdę w niewielkiej świetlicy), która dosłownie pękała w szwach, bo każdy z rodziców chciał zobaczyć „w akcji” swoje dzieci. Oprócz tego były też, zabawy zręcznościowe, podchody i najbardziej ekscytujące wydarzenie spor-

towe - mecz piłkarski między reprezentacją uczniów, a drużyną ojców, który wywołał wiele zdrowych emocji. Mecz był wyrównany, potrzebna była dogrywka, a nawet rzuty karne, które zadecydowały o zwycięstwie ojców 4:3. Z punktu widzenia sportowego i wychowawczego mecz ten przyniósł sporo korzyści. Uczniowie mieli okazję przekonać się, że od ojców mogą się wiele nauczyć - zarówno techniki, taktyki, jak i wytrzymałości na zmęczenie

i ból. Z kolei widzowie zaprezentowali skromny, ale kulturowy doping, dając tym samym dowód, że można kibicować żywiłowo, spontanicznie, ale normalnie.

Piknik potwierdził, że nauczyciele, uczniowie i rodzice stanowią „wielką szkolną trójkę”, która potrafi dobrze współpracować ze sobą dla realizacji wspólnych celów. I to chyba podstawowa, i najważniejsza dla szkoły refleksja w roku stulecia odzyskania przez Polskę niepodległości.

*Andrzej PIECZONKA  
SP WOLA RAFAŁOWSKA*

## JĘZYK MA ZNACZENIE - TU CHODZI O NASZE WSPÓLNOTOWE ISTNIENIE...

W tytule swojego tekstu świadomie nawiązuję do jednego z haseł tegorocznego MIĘDZYNARODOWEGO Dnia Języka Ojczystego, a także do artykułu prof. Anny CEGIEŁY wygłoszonego na XI Kongresie Obywatelskim w listopadzie 2016 roku.

Myśl przewodnia płynąca z tych dwóch źródeł, do których się odwołuję, to „przeciw wykluczeniu, a ku porozumieniu”. Język może wykluczać na różne sposoby. Jego nieznamość to absolutne ograniczenie człowieka - jego intelektualne, osobowościowe i społeczne wykluczenie. Wyklucza nas z wymienionych obszarów sposób eliminacji- język skierowany przeciw, a nie ku - drugiemu człowiekowi. Przytoczę tu słowa prof. Cegieli: „Dojrzałe użycie języka (...) jest działaniem rezygnującym z interesu prywatnego. Jest działaniem wspólnotowym- dla drugiego, dla innych”. Tego musimy zacząć uczyć już od małego dziecka, a potem w szkole. Nie jest to mimo swej oczywistości takie proste, zwłaszcza że należałoby sięgnąć do wzorów językowej komunikacji obejmujących szereg różnorodnych sytuacji i środowisk społecznych oraz autorytetów je reprezentujących. Gdy jeszcze do tego dodamy pogłębiający się podział społeczny na tle politycznym i wtórujący mu język, który dzielić może już nawet rodziny, to integrujące społeczeństwo działanie języka wydaje się mało prawdopodobne i mało skuteczne. Potwierdzają to słowa wspomnianego artykułu i zawarta tam diagnoza: „Konflikty angażujące i dzielące polskie społeczeństwo często nie wynikają wcale z różnic w sferze wartości, lecz z nieodpowiedzialnego używania języka. Takiego, które czyni ze wspólnoty grupę osób niemogących się porozumieć”. Są jednak sytuacje, które potrafią te podziały wyciszyć, czy nawet chociaż na chwilę zniwelować. Do jednej z takich na pewno można zaliczyć popularne imprezy sportowe o charakterze globalnym- teraz mam na myśli mistrzostwa świata w piłce nożnej rozgrywane w Rosji. Niezależnie od wieku, płci czy poglądów kibicujemy polskim piłkarzom, życząc im, by odnieśli sukces. Niestety to porozumienie zwykle jest krótkotrwałe. Gdy sukcesu zabraknie, porozumienie zamienia się w szukanie winnego porażki, chwilę później w obrzucanie oskarżeniami, pretensjami. Wydarzeniem, które powinno nas łączyć ponad podziałami (ale na dłużej) to wspólne świętowanie ważnych momentów naszej historii. W sposób oczywisty taką okazję stwarzają tegoroczne obchody stulecia odzyskania niepodległości przez Polskę- niepodległości, w której wywalczenie miały swój wkład - większy czy mniejszy - wszystkie siły społeczne i polityczne działające na terenie trzech zaborów. W momencie, gdy realną stała się szansa

na odzyskanie niepodległości (mimo dzielących niekiedy wyraźnych różnic), siły te umiały w imię nadrzędnego interesu wznieść się ponad podziałami i zjednoczyć w walce o odrodzenie Ojczyzny. A dlaczego dzisiaj sto lat później nie umiemy tego samego - wznieść się ponad tym, co nas dzieli - w imię interesu wspólnego, którym powinno być racjonalne reformowanie państwa, gospodarki i społeczeństwa, troska o bezpieczeństwo kraju, jego pozycję w Unii Europejskiej czy w strukturach globalnych, ogólnosięwiatowych? Odpowiedź wydaje się wbrew pozorom prosta. Każda z sił uznaje tylko swoją rację, a w takiej sytuacji nie ma miejsca na dyskusję. Skoro nie możemy zabrać głosu, a nasze stanowisko z góry uznaje się za fałszywe, to trudno o głos ku-tej drugiej stronie. W taki „naturalny” sposób rodzi się frustracja, a wraz z nią agresja- na początku językowa skierowana przeciw takiemu traktowaniu. Ponieważ przykład idzie z góry, bez ryzyka większego błędu, za ten stan rzeczy można obciążyć odpowiedzialnością elity - w pierwszym rzędzie intelektualne i polityczne. I rodzi się pytanie: I co dalej? Czego potrzeba, byśmy myśleli wspólnotowo? Kolejnego dziejowego kataklizmu? Czy słowa poety: „Nową przypowieść Polak sobie kupi, że i przed szkodą, i po szkodzie głupi” sprzed pięciu wieków, są nadal aktualne? A przestrogi płynące z ust poetów wieszczących przyszłość - Mickiewicza czy Wyspiańskiego, a słowa papieża Polaka o obowiązkach każdego rodaka wobec swej ojczyzny też poszły w zapomnienie?! Piszę ten tekst pełen gorczy, bo odnoszę wrażenie, że egoistyczne interesy partykularne przesłoniły żywotne interesy ogółu. Czas się otrząsnąć, póki nie jest za późno!

Na przestrzeni mijającego już roku szkolnego zrobiliśmy bardzo wiele, by pokazać naszym uczniom, jak ważny jest ojczysty język, i to, jak go szanujemy i jaki sposób używamy. W tym szczególnym roku wskazaliśmy na jego rolę w zachowaniu tożsamości narodowej narodu polskiego w czasach, gdy utracił ojczyznę. Ostatni projekt, o którym pisałem w poprzednim numerze „Więści Gminnej”, odwołuje się do emocji wyrażonych między innymi, a może głównie poprzez słowo, gdy uczeń ma opisać przy pomocy ojczystego języka jego osobiste relacje z ojczyzną czy wobec ojczyzny. Mowa tu oczywiście o „Laurce dla ojczyzny”. Realizacja i podsumowanie tego konkursu zapewne dobrze wpiszą się w gminne obchody stulecia odzyskania niepodległości przez Polskę, wskazując jednocześnie wszystkim, że „ojczyzna to wielki zbiorowy obowiązek”.

*Andrzej PIECZONKA  
SP Wola Rafałowska*

## FAUSTYNKA I IGNAŚ- DLA NIEPODLEGŁEJ.

- Kto wygra mecz?- zapytała, ku ogólnemu zdziwieniu młodej publiczności, sympatyczna blondynka.  
 - Polacy!- zabrzmiała odpowiedź, zwłaszcza chłopców.  
 - Kto strzeli bramki? - znów blondyna.  
 - Lewandowski!!! - odrzyknęli, wyraźnie zaintrygowani już młodzi ludzie.

Dzień pochmurny, ale ciepły. Z samochodu wysiada sympatyczna, uśmiechnięta blondynka. Wita się serdecznie. Rozmawia. Cały czas uśmiecha. Biała sukienka, na ramionach kibicowski szal - rzecz jasna w barwach narodowych. Już po chwili nie ma się cienia wątpliwości, że jest typem człowieka, z którym ma się o czym porozmawiać, pomimo tego, że widzi się go po raz pierwszy. Na sali czekają już dzieci. Ciekawe, ale też poddenerwowane niepewnością tego, co się zaraz wydarzy. Zalega cisza... Uśmiechnięta blondynka z iskierką w oku, ku zaskoczeniu wszystkich obecnych, pyta- Kto wygra mecz?...

I tak to się zaczęło. 19 czerwca, uczniowie Szkoły Podstawowej w Woli Rafałowskiej, wzięły udział w spotkaniu autorskim z panią Wioletą Piasecką- pisarką, autorką bajek i opowiadań dla dzieci. Pani Wioletta, pytaniem o mecz, odstresowała i rozweseliła swoją młodą publiczność. Wszyscy słuchali jej z zapartym tchem. Byli zafascynowani tym, o czym opowiadała pisarka. A pani Piasecka nie mówiła rzecz jasna tylko o footballu. Dzieci poznały piękną historię małego - wielkiego Ignasia Paderewskiego, który, oprócz tego, że miał talent muzyczny,

uczynił mnóstwo dobrego dla naszej ojczyzny. Były wierszyki o zwierzętach i pytania z wróżbami. Była opowieść o Faustynie i zagadki piłkarskie. Było o niepodległej Polsce. Była radość i żarciki.

Wioletta Piasecka- autorka ponad 40 baśni i bajek dla dzieci, dwóch biografii m.in. Hansa Chrystiana Andersena i Faustyny Morzyckiej, czterech sztuk teatralnych, wielu słuchowisk radiowych. Sukces wydawniczy i autorski przyniosła współpraca z wydawnictwem DROZD Elbląg, która zaowocowała serią pt. „Baśnie Wiolety Piaseckiej”. Najnowsze z jej książek „Faustynka.” i „Ignaś”, to książki z serii „Opowieści patriotyczne”. Obie książki będą wspólną lekturą dla młodych czytelników w setną rocznicę odzyskania niepodległości. Opowiadania Wiolety Piaseckiej zawierają również tematykę aktualną do dziś, a jej bohaterowie posiadają cechy ważne także dla współczesnych dzieci. Spotkanie zostało zorganizowane przez Gminną Bibliotekę Publiczną w Chmielniku.



Agnieszka Kołodziej  
 bibliotekarz GBP w Chmielniku Filia w Woli Rafałowskiej

## WIEŚCI Z WOLI RAFAŁOWSKIEJ

### Światowy dzień książki dla dzieci

Jak co roku 2 kwietnia obchodzony jest Światowy



Dzień Książki dla Dzieci. W tym roku ten dzień stał się inspiracją do przeprowadzenia w klasach 0-3 cyklu zajęć bibliotecznych poświęconych baśniom H. Ch. Andersena. Była to jedna z form zajęć czytelnich, które realizowane są w naszej szkole systematycznie już od wielu lat, mających na celu przede

wszystkim „zaprzyjaźnianie” dzieci z książką i rozwijanie zainteresowań czytelnich.

Każda klasa po zapoznaniu z wybraną twórczością Andersena oprócz analizy i próby zrozumienia jej przesłania miała możliwość uczestniczenia w różnych formach edukacji poprzez np. tworzenie plakatów, tworzenie ilustracji do książki i wielu innych. Niewątpliwą atrakcją była możliwość udziału w żywej grze, gdzie to uczniowie byli piosnkami, które przesuwały się po planszy z pytaniami dotyczącymi życiorysu Andersena czy znajomości Jego baśni.

### Gminne zawody piłki nożnej

Już kolejny raz w naszej szkole odbyły się Gminne zawody piłki nożnej, podczas których reprezentacji szkół należących do Gminy Chmielnik walczyli o przyznanie pucharu Wójta. Całość przedsięwzięcia przypominała o zbliżających się obchodach niepodległości. Kibicujący uczniowie w biało czerwonych barwach oraz zespół cheerleaderek aktywnie wspierał i kibicował wszystkim zawodnikom. Gratulujemy zwycięzcy



### Konkurs matematyczny Kangur

16 marca 2018 r. uczniowie naszej szkoły przystąpili do Międzynarodowego Konkursu Kangur Matematyczny.

Inicjatorem Międzynarodowego Konkursu „Kangur Matematyczny” jest Stowarzyszenie „Kangourou Sans Frontières” z siedzibą w Paryżu. Konkurs przeprowadzany jest jeden raz w roku jednocześnie we wszystkich uczestniczących w nim krajach.

W Polsce głównym organizatorem Konkursu jest Towarzystwo Upowszechniania Wiedzy i Nauk Matematycznych, które przeprowadza Konkurs pod patronatem Wy-

działu Matematyki i Informatyki Uniwersytetu Mikołaja Kopernika w Toruniu.



**Uchwalenie konstytucji 3 maja**

27 kwietnia 2018 roku na sali gimnastycznej naszej Szkoły odbyła się uroczysta akademia z okazji rocznicy uchwalenia Konstytucji 3 Maja. W tym roku program artystyczny związany ze świętem państwowym, przygotowali uczniowie klasy III pod kierunkiem Wychowawcy – Pani Jolanty Wójcik. Uczniowie udowodnili swoim występem, że bardzo dobrze znają historię Polski oraz potrafią w przystępny sposób wytłumaczyć swoim młodszym koleżankom i kolegom, czym była Ustawa Rządowa z dnia 3 maja 1791 roku, w jakim celu została zaprojektowana, jakie kwestie regulowała. Podczas występu uczniowie zaprezentowali słowo mówione jak i również pokaz taneczny - polonez. Dziękujemy wszystkim uczniom przygotowującym i biorącym udział w akademii, za przypomnienie nam tego jakże ważnego wydarzenia w historii naszego kraju.



**Mamo! Tato! Dziękujemy wam za piękne wspomnienia!**

Pod takim hasłem odbyła się uroczystość z okazji Dnia Mamy i Taty, podczas której grupa przedszkolna, zaprezentowała swój program taneczno-wokalnorecytatorski. Nie brakowało życzeń, całusów uśmiechów oraz burzy oklasków.

Uroczystości spędzone w gronie rodzinnym pozwalają umacniać rodzinne więzi, uczyć miłości, szacunku, przywiązania, a dzieciom pozwalają zaprezentować zdobyte wcześniej umiejętności.

Rodzicom życzymy Wszystkiego Najlepszego z okazji Waszego Święta!

*M. Pondel*

## **CZAS NA DZIAŁANIA!**

Gminna Biblioteka Publiczna w Chmielniku od wielu lat z sukcesami stara się o pozyskiwanie dodatkowego finansowania (konkursy, granty) różnorodnych działań wykraczających poza podstawowe zadania biblioteki skierowanych do lokalnej społeczności. Poszukiwanie konkursów, aplikowanie do grantodawców, zbieranie pomysłów na działania, następnie zapisywanie projektu w formie wniosku jest bardzo pracochłonne i czasochłonne; wymagające od nas zarówno kreatywności, znajomości potrzeb lokalnej społeczności a przede wszystkim znajomości wymagań i priorytetów grantodawców. Nie zawsze "udaje" się nam taki grant zdobyć i wtedy praca nad kolejnym zaczyna się od początku. Od początku 2018 r. złożyliśmy 6 wniosków, spośród których trzy zostało pozytywnie ocenione i otrzymaliśmy granty.

Jeden z dofinansowanych projektów przewiduje działania z młodzieżą w ramach Ogólnopolskiego Programu Równać Szanse 2018. Projekt "Obieżyświat" realizowany będzie od 1 sierpnia 2018 do 31 listopada 2019 r. Wysokość grantu to 36 300,00 zł.

Kolejny sukces to dotacja z Narodowego Centrum Kultury na "Spotkania teatralne na Podhalu" projekt realizowany w ramach Programu Polsko-Ukraińska Wymiana

Młodzieży i również skierowany do młodzieży. Kwota dotacji 49 860,00 zł

Kolejnym projektem, na który również otrzymaliśmy dofinansowanie w kwocie 6000,00 zł jest projekt "Jak się Tobie pokłonić Polsko" w ramach Programu Działaj Lokalnie. Jego założeniem jest wspólne, międzypokoleniowe świętowanie odzyskania niepodległości i zaangażowanie jak największej liczby mieszkańców, aby uczynić to wydarzenie spotkaniem pokoleń wokół wspólnej sprawy jaką jest Polska. Celem głównym projektu "Jak się Tobie pokłonić Polsko?" jest zintegrowanie lokalnej społeczności, wzmacnianie poczucia wspólnoty, tożsamości narodowej i budowanie postaw patriotycznych.

Prace nad tworzeniem projektów zakończonych sukcesem dają satysfakcję, jednak o wiele więcej radości przynosi ich realizacja, mimo że wymaga wiele wysiłku, czasu i zaangażowania. Zachęcamy do włączenia się w projektowe działania, o szczegółach będziemy informować na bieżąco.

Relacje z realizowanych projektów zamieszczane będą na stronie [www.bibliotekachmielnik.pl](http://www.bibliotekachmielnik.pl) oraz na łamach kolejnych numerów Więści gminnych.

*Beata Wojnarowicz-Hondz  
Kierownik GBP w Chmielniku*

# GOPS Chmielnik

## INFORMACJA DOTYCZĄCA TERMINÓW SKŁADANIA WNIOSKÓW O ŚWIADCZENIA NA NOWY OKRES 2018/2019

Gminny Ośrodek Pomocy Społecznej w Chmielniku informuje, że wnioski o ustalenie prawa do:

- świadczenia wychowawczego,
  - zasiłku rodzinnego oraz dodatków do zasiłku rodzinnego,
  - specjalnego zasiłku opiekuńczego,
  - świadczeń z funduszu alimentacyjnego oraz
  - świadczenia „dobry start”
- na nowy okres 2018/2019 będą przyjmowane:
- elektronicznie od dnia 1 lipca 2018 r.
  - tradycyjnie (w wersji papierowej) od dnia 1 sierpnia 2018 r.

**Nowe świadczenie, o które będzie można ubiegać się w Gminnym Ośrodku Pomocy Społecznej w Chmielniku w związku z realizacją rządowego programu "Dobry start"**

### Świadczenie „Dobry start”

1 czerwca 2018 r. weszło w życie rozporządzenie Rady Ministrów w sprawie rządowego programu „Dobry Start”. Głównym celem programu jest wyrównanie szans wśród uczniów, dlatego wsparciem z programu zostaną objęte rodziny z dziećmi na utrzymaniu w wieku szkolnym bez względu na dochód. Pierwszym rokiem realizacji programu jest rok 2018. Program obejmuje uczniów rozpoczynających rok szkolny 2018/2019.

Świadczenie dobry start przysługuje w kwocie 300 zł i przyznawane będzie wyłącznie na każde uczące się w szkole dziecko, raz w roku (szkoła w rozumieniu przepisów rozporządzenia oznacza szkołę podstawową, dotychczasowe gimnazjum, szkołę ponadpodstawową i dotychczasową szkołę ponadgimnazjalną, z wyjątkiem szkoły policealnej i szkoły dla dorosłych, szkołę artystyczną, w której jest realizowany obowiązek szkolny lub nauki, a także młodzieżowy ośrodek socjoterapii, specjalny ośrodek szkolno--wychowawczy, specjalny ośrodek wychowawczy, ośrodek rewalidacyjno-wychowawczy).

Świadczenie dobry start przysługuje rodzicom, opiekunom prawnym, opiekunom faktycznym, rodzicom zastępczym, osobom prowadzącym rodzinne domy dziecka, dyrektorom placówek opiekuńczo-wychowawczym, dyrektorom regionalnych placówek opiekuńczo-terapeutycznych oraz osobom uczącym się.

Świadczenie dobry start przysługuje w związku z rozpoczęciem roku szkolnego do ukończenia przez dziecko lub osobę uczącą się:

- 20 roku życia,
- 24 roku życia – w przypadku dzieci lub osób uczących się legitymujących się orzeczeniem o niepełnosprawności.

Świadczenie nie przysługuje na dziecko uczęszczające do przedszkola w tym na dziecko realizujące roczne przygotowanie przedszkolne (tzw. „zerówka”) w szkole podstawowej, a także w przedszkolu lub w innej formie wychowania przedszkolnego.

Jeżeli Wnioskodawca złoży prawidłowo wypełniony i kompletny wniosek o ustalenie prawa do świadczenia w okresie od **1 lipca 2018 r. do 31 sierpnia 2018 r.**, ustalenie prawa do świadczenia dobry start i wypłata świadczenia na-

stąpi nie później niż do 30 września 2018 r. Natomiast wnioski złożone w okresie od **1 września 2018 r. do 30 listopada 2018 r.** będą realizowane w terminie 2 miesięcy, licząc od dnia złożenia prawidłowo wypełnionego i kompletnego wniosku.

Wnioski złożone po upływie terminu 30 listopada pozostawia się bez rozpatrzenia.

### Pozostałe informacje dotyczące świadczeń dla rodzin

#### ŚWIADCZENIE WYCHOWAWCZE

Świadczenie wychowawcze przysługuje w wysokości 500,00 zł miesięcznie na dziecko w rodzinie. Prawo do ww. świadczenia ustalane jest na okres od dnia 1 października do dnia 30 września roku następnego.

Świadczenie wychowawcze przysługuje na pierwsze dziecko jeżeli przeciętny miesięczny dochód rodziny w przeliczeniu na osobę nie przekracza kwoty 800,00 zł. Jeżeli członkiem rodziny jest dziecko niepełnosprawne, świadczenie wychowawcze przysługuje na pierwsze dziecko jeżeli przeciętny miesięczny dochód rodziny w przeliczeniu na osobę nie przekracza kwoty 1200,00 zł.

W przypadku ubiegania się o świadczenie wychowawcze na pierwsze dziecko rokiem kalendarzowym, z którego dochody stanowią podstawę ustalenia prawa do świadczenia wychowawczego, jest rok kalendarzowy 2017. Prawo do ww. świadczenia ustala się z uwzględnieniem określonych ustawą przepisów o utracie i uzyskaniu dochodu.

Jeśli osoba ubiegająca się o świadczenie wychowawcze na kolejny okres złoży wniosek wraz z dokumentami do dnia 31 sierpnia, ustalenie prawa do świadczenia wychowawczego oraz wypłata tego świadczenia przysługująca za miesiąc październik danego roku następuje do dnia 31 października tego roku.

W przypadku gdy osoba ubiegająca się o świadczenie wychowawcze na kolejny okres złoży wniosek wraz z wymaganymi dokumentami w okresie od dnia 1 września do dnia 30 września danego roku, ustalenie prawa do świadczenia wychowawczego oraz wypłata przysługujące go świadczenia wychowawczego następuje do dnia 30 listopada tego roku.

W przypadku gdy osoba ubiegająca się o świadczenie wychowawcze na dany okres złoży wniosek wraz z wymaganymi dokumentami w okresie od dnia 1 października do dnia 31 października danego roku, ustalenie prawa do świadczenia wychowawczego oraz wypłata przysługującego świadczenia wychowawczego następuje do dnia 31 grudnia tego roku.

W przypadku gdy osoba ubiegająca się o świadczenie wychowawcze na dany okres złoży wniosek wraz z wymaganymi dokumentami w okresie od dnia 1 listopada do dnia 30 listopada danego roku, ustalenie prawa do świadczenia wychowawczego oraz wypłata przysługującego świadczenia wychowawczego następuje do dnia 31 stycznia następnego roku.

W przypadku gdy osoba ubiegająca się o świadczenie wychowawcze na dany okres złoży wniosek wraz z wymaganymi dokumentami w okresie od dnia 1 grudnia danego roku do dnia 31 stycznia następnego roku, ustalenie prawa do świadczenia wychowawczego oraz wypłata przysługującego świad-

czenia wychowawczego następuje do ostatniego dnia lutego następnego roku.

W przypadku złożenia wniosku na nowy okres w kolejnych miesiącach, świadczenie będzie przyznawane od miesiąca, w którym Wnioskodawca złoży wniosek, a wypłaty przyznanego świadczenia realizowane będą co miesiąc na bieżąco. **ZASIŁEK RODZINNY ORAZ DODATKI DO ZASIŁKU RODZINNEGO; SPECJALNY ZASIŁEK OPIEKUŃCZY**

Prawo do świadczeń rodzinnych ustala się na okres zasiłkowy.

W okresie zasiłkowym 2018/2019 rokiem kalendarzowym, z którego dochody stanowią podstawę ustalenia prawa do zasiłku rodzinnego oraz dodatków do zasiłku rodzinnego a także specjalnego zasiłku opiekuńczego, jest rok kalendarzowy 2017. Prawo do ww. świadczeń ustala się z uwzględnieniem określonych ustawą przepisów o utracie i uzyskaniu dochodu.

W przypadku gdy osoba ubiegająca się o świadczenia rodzinne na nowy okres zasiłkowy złoży wniosek wraz z wymaganymi dokumentami do dnia 31 sierpnia, ustalenie prawa do świadczeń rodzinnych oraz wypłata przysługujących świadczeń następuje do dnia 30 listopada.

W przypadku gdy osoba ubiegająca się o świadczenia rodzinne na nowy okres zasiłkowy złoży wniosek wraz z wymaganymi dokumentami od dnia 1 września do dnia 31 października, ustalenie prawa do świadczeń rodzinnych oraz wypłata przysługujących świadczeń następuje do dnia 31 grudnia.

W przypadku gdy osoba ubiegająca się o świadczenia rodzinne na nowy okres zasiłkowy złoży wniosek wraz z wymaganymi dokumentami w okresie od dnia 1 listopada do dnia 31 grudnia danego roku, ustalenie prawa do świadczeń rodzinnych oraz wypłata przysługujących świadczeń następuje do ostatniego dnia lutego następnego roku.

W przypadku złożenia wniosku na nowy okres zasiłkowy w kolejnych miesiącach, świadczenia rodzinne będą przyznawane od miesiąca, w którym Wnioskodawca złoży wniosek, a wypłaty przyznanego świadczenia realizowane będą co miesiąc na bieżąco.

#### **FUNDUSZ ALIMENTACYJNY**

Świadczenia z funduszu alimentacyjnego przysługują w wysokości bieżąco ustalonych alimentów, jednak że nie wyższej niż 500,00 zł.

Prawo do świadczeń z funduszu alimentacyjnego ustala się na okres świadczeniowy począwszy od miesiąca w którym wpłynął wniosek do organu właściwego wierzyciela, nie wcześniej niż od początku okresu świadczeniowego do końca okresu.

Świadczenia z funduszu alimentacyjnego przysługują, jeżeli dochód rodziny w przeliczeniu na osobę w rodzinie nie przekracza 725,00 zł.

W okresie świadczeniowym 2018/2019 rokiem kalendarzowym, z którego dochody stanowią podstawę ustalenia prawa do świadczeń z funduszu alimentacyjnego jest rok kalendarzowy 2017. Prawo do ww. świadczenia ustala się z uwzględnieniem określonych ustawą przepisów o utracie i uzyskaniu dochodu.

Do wniosku należy dołączyć zaświadczenia organu prowadzącego postępowanie egzekucyjne o bezskuteczności egzekucji zawierające informację o stanie egzekucji, przyczy-

nach jej bezskuteczności oraz o działaniach podejmowanych w celu wyegzekwowania zasądzonych alimentów.

Jeśli osoba ubiegająca się o świadczenia z funduszu alimentacyjnego na nowy okres świadczeniowy złoży wniosek wraz z dokumentami do dnia 31 sierpnia, ustalenie prawa do świadczeń z funduszu alimentacyjnego oraz wypłata świadczeń przysługujących za miesiąc październik następuje do dnia 31 października.

W przypadku, gdy osoba ubiegająca się o świadczenia na nowy okres świadczeniowy złoży wniosek wraz z wymaganymi dokumentami w okresie od dnia 1 września do dnia 30 września danego roku, ustalenie prawa do świadczeń z funduszu alimentacyjnego oraz wypłata przysługujących świadczeń z funduszu alimentacyjnego następuje do dnia 30 listopada tego roku.

W przypadku, gdy osoba ubiegająca się o świadczenia na nowy okres świadczeniowy złoży wniosek wraz z wymaganymi dokumentami w okresie od dnia 1 października do dnia 31 października danego roku, ustalenie prawa do świadczeń z funduszu alimentacyjnego oraz wypłata przysługujących świadczeń z funduszu alimentacyjnego następuje do dnia 31 grudnia tego roku.

W przypadku, gdy osoba ubiegająca się o świadczenia na nowy okres świadczeniowy złoży wniosek wraz z wymaganymi dokumentami w okresie od dnia 1 listopada do dnia 30 listopada danego roku, ustalenie prawa do świadczeń z funduszu alimentacyjnego oraz wypłata przysługujących świadczeń z funduszu alimentacyjnego następuje do dnia 31 stycznia następnego roku.

W przypadku, gdy osoba ubiegająca się o świadczenia na nowy okres świadczeniowy złoży wniosek wraz z wymaganymi dokumentami w okresie od dnia 1 grudnia danego roku do dnia 31 stycznia następnego roku, ustalenie prawa do świadczeń z funduszu alimentacyjnego oraz wypłata przysługujących świadczeń z funduszu alimentacyjnego następuje do ostatniego dnia lutego następnego roku.

W przypadku złożenia wniosku na nowy okres świadczeniowy w kolejnych miesiącach, świadczenia z funduszu alimentacyjnego będą przyznawane od miesiąca, w którym Wnioskodawca złoży wniosek, a wypłaty przyznanego świadczenia realizowane będą co miesiąc na bieżąco.

#### **Ważne!**

Wzory wniosków wraz z załącznikami można pobrać osobiście w Gminnym Ośrodku Pomocy Społecznej w Chmielniku, 36-016 Chmielnik 50 (pok. 9, 11 i 12), ze strony internetowej Ministerstwa Rodziny Pracy i Polityki Społecznej:

[https://www.mpips.gov.pl/wsparcie-dla-rodzin-z-](https://www.mpips.gov.pl/wsparcie-dla-rodzin-z-dziecmi/wzory-wnioskow-o-swiadczenia-dla-rodzin/)

[dziecmi/wzory-wnioskow-o-swiadczenia-dla-rodzin/](https://www.mpips.gov.pl/wzor-wniosku-o-swiadczenie)

<https://www.mpips.gov.pl/DobryStart/wzor-wniosku-o-swiadczenie>

oraz ze strony internetowej Gminnego Ośrodka Pomocy Społecznej w Chmielniku:

<http://www.gops.chmielnik.pl/pliki.html>

Więcej szczegółów i informacji można znaleźć na stronie internetowej Ministerstwa Rodziny, Pracy i Polityki Społecznej lub uzyskać bezpośrednio w siedzibie Gminnego Ośrodka Pomocy Społecznej w Chmielniku w godzinach 7:15 – 15:15 lub pod nr telefonu: (17) 22 96 603; (17) 23 04 063.

*Anna Szydelko*

## POMOC SPOŁECZNA – INFORMACJA

Osoby, które chcą skorzystać z pomocy w formie zakupu posiłku dla dzieci w szkole w roku szkolnym 2018/2019 proszone są o składanie niezbędnych dokumentów w miesiącu sierpniu 2018 roku. Wnioski wraz z wymaganą dokumentacją należy składać w Gminnym Ośrodku

ku Pomocy Społecznej w Chmielniku, 36-016 Chmielnik 50, pok. Nr 11. Bliższych informacji można uzyskać osobiście u pracowników socjalnych w siedzibie tutaj. Ośrodka lub telefonicznie dzwoniąc pod nr: 17-22-96-603.

*Elżbieta Korbecka*

## DZIECKO JAKO OFIARA PRZEMOCY

Przemoc to intencjonalne naruszenie mocy oraz wszelkich praw i dóbr osobistych jednostki w sposób uniemożliwiający jej obronę i powodujący szkody psychiczne, fizyczne, symboliczne i materialne. W sformułowaniu "odebranie mocy" zawiera się treść, że celem przemocy jest uczynienie z człowieka istoty bezwolnej.

Inna definicja przemocy mówi, że "jest to zespół atakujących, nadzorujących i kontrolujących zachowań, obejmujący przemoc fizyczną, przemoc seksualną i przemoc emocjonalną".

Według Koeta przemoc "to każdy rodzaj celowego, fizycznego lub emocjonalnego ranienia, seksualnego nadużycia lub zaniedbywania dziecka wskutek działania lub braku działania rodziców, czego następstwem mogą być niekorzystne skutki zdrowotne."

Dziecko, które jest świadkiem przemocy w rodzinie także jest dzieckiem krzywdzonym.

Przemoc wobec dzieci to stosowanie kar cielesnych, zadawanie cierpienia psychicznego, inne formy poniżania dziecka. To także niewywiązywanie się z opieki, które ma konsekwencje dla zdrowia fizycznego lub psychicznego dziecka.

Przemocą jest także celowe zaniechanie działań, które mogłyby zapobiec krzywdzie dziecka.

Sprawcami przemocy często są bliskie dziecku osoby, także rodzice i opiekunowie.

Przemoc wobec dzieci może zdarzyć się w każdym środowisku. Sprawcy przemocy niezmiernie rzadko uważają się za osoby zaburzone, a jeszcze rzadziej gotowi są z tego powodu podjąć terapię.

Przemoc jest najczęściej związana z agresją. Bywa także zachowaniem usankcjonowanym i "wzniosłym" celem wychowawczym, tj. np. "przywracanie porządku" czy "dyscyplinowanie".

Wielu dorosłych bez względu na status społeczny i wykształcenie uznaje stare reguły wychowania, według których posłuszeństwo jest podniesione do rangi najwyższej wartości. Po posłuszeństwie następuje obowiązkowość, czystość oraz kontrola emocji i pragnień.

Dzieci uważa się za dobre, gdy myślą i zachowują się w sposób w jaki nauczono je myśleć i zachowywać się.

Wymienia się cztery podstawowe sposoby złego traktowania dziecka:

1. **Przemoc fizyczna** - to celowe uszkodzenie ciała, zadawanie bólu lub groźba uszkodzenia ciała. Skutkiem przemocy fizycznej mogą być złamanie, siniaki, zadrapania, rany cięte, poparzenia, obrażenia wewnętrzne. Znęcanie się fizyczne nad dzieckiem stanowi całkowite uprzedmiotowanie go. Znęcaniu się fizycznemu towarzyszy zazwyczaj werbalna agresja, obelgi, poniżanie, próby zniszczenia poczucia własnej wartości i godności.
2. **Przemoc psychiczna, emocjonalna** - to powtarzające się poniżanie, upokarzanie i ośmieszanie dziecka; wciąganie dziecka w konflikt osób dorosłych, manipulowanie nim; brak odpowiedniego wsparcia, uwagi i miłości; wymagania i oczekiwania wobec dziecka, którym nie jest ono w stanie sprostać, które prowadzą do zniszczenia pozytywnego obrazu własnej osoby.
3. **Przemoc seksualna** - to angażowanie dziecka w aktywność seksualną przez osobę dorosłą. Wykorzystywanie seksualne dzieci odnosi się do zachowań z kontaktem fizycznym (np. dotykanie dziecka, współżycie z dzieckiem) oraz zachowań bez kontaktu fizycznego (np. pokazywanie dziecku materiałów pornograficznych, podglądanie, ekshibicjonizm). Przemoc ta może być jednorazowym incydentem lub powtarzać się przez dłuższy czas. Dziecko traktowane jest jako obiekt seksualny, którym dorosły posługuje się w celu zaspokajania swoich potrzeb.
4. **Zaniedbywanie** - to niezaspokajanie podstawowych potrzeb materialnych i emocjonalnych dziecka przez rodzica lub opiekuna; niezapewnianie mu odpowiedniego jedzenia, ubrań, schronienia, opieki medycznej, bezpieczeństwa. To również brak dbałości o właściwy rozwój intelektualny i emocjonalny dziecka. Zaniedbywanie dziecka rozpoczyna się już w okresie życia płodowego, jeżeli matka prowadzi niehigieniczny tryb życia, pali, pije czy zażywa narkotyki, niewłaściwie się odżywia.

*Elżbieta Korbecka*

## POMOC ŻYWNOŚCIOWA

Zakończyła się realizacja Podprogramu 2017 w ramach Programu Operacyjnego Pomoc Żywnościowa 2014-2020 (PO PŻ) współfinansowanego ze środków Europejskiego Funduszu Pomocy Najbardziej Potrzebującym. Podprogram 2017 trwał od sierpnia 2017 roku do czerwca 2018 roku. Celem programu było wsparcie osób i rodzin znajdujących się w trudnej sytuacji materialnej. Dystrybucją żywności dla mieszkańców Gminy Chmielnik w okresie trwania Podprogramu 2017 roku zajmował się Polski Komitet Pomocy Społecznej przy współpracy wolontariuszy - pracowników Gminnego Ośrodka Pomocy Społecznej w Chmielniku.

Gminny Ośrodek Pomocy Społecznej w Chmielniku wydał 180 skierowań do otrzymania pomocy żywnościowej. Łącznie mieszkańcy z Gminy Chmielnik otrzymali 32 811,60.- kg artykułów żywnościowych tj. groszek z marchewką, fasola biała, koncentrat pomidorowy, buraczki wiórki, powidła śliwkowe, makaron jajeczny, makaron kukurydziany bezglutenowy, ryż, kasza gryczana, herbatniki, mleko, ser podpuszczkowy dojrzewający, gulasz wieprzowy z warzywami, szynka drobiowa, szynka wieprzowa mielona, pasztet wieprzowy, filet z makreli w oleju, cukier, olej rzepakowy. Z pomocy tej skorzystało 619 osób z 180 rodzin.

*Wiesława Buż*

# Stowarzyszenie



## TO DZIAŁO SIĘ W STOWARZYSZENIU „NASZA WOLA”

### Konkurs na potrawę z jajkiem

9 kwietnia w Izbie Tradycji w Woli Rafałowskiej gościliśmy władze Gminy Chmielnik oraz panie z Kół Gospodyń Wiejskich. Podczas miłego spotkania wielkanocnego odbył się konkurs na potrawę z jajkiem w roli głównej. Komisja konkursowa stwierdziła, że wszystkie potrawy zasługują na pierwsze miejsce, gdyż wspaniale wyglądają i pysznie smakują. Wszystkie koła otrzymały dyplomy w kształcie jajka.



### 3- majowe ognisko patriotyzmu



Jak co roku na placu Arena spotkali się członkowie Stowarzyszenia oraz mieszkańcy, aby w radosny sposób świętować 3-maja. Zapłonęło ognisko, przy którym śpiewaliśmy pieśni patriotyczne oraz piosenki żołnierskie.

Pogoda dopisała, więc w miłej i radosnej atmosferze spędziliśmy wspólnie to świąteczne popołudnie.

### Konkurs o nagrodę Marszałka Województwa Podkarpackiego "NGO Wysokich Lotów"

Stowarzyszenie Promocji i Rozwoju Wsi Wola Rafałowska „Nasza Wola” chcąc się sprawdzić złożyło do Zarządu Województwa Podkarpackiego formularz zgłoszeniowy w III edycji konkursu o Nagrodę Marszałka Województwa Podkarpackiego - „NGO Wysokich Lotów”.

To nagroda dla najlepszych organizacji pozarządowych mających siedzibę i prowadzących działalności pożytku publicznego (opartą przede wszystkim na wolontariacie) na terenie województwa podkarpackiego. Każda organizacja mogła ubiegać się o nagrodę w jednej z 5 kategorii:

- polityka społeczna, zdrowie oraz działalność pomocowa,
- kultura i tożsamość narodowa,
- nauka, edukacja, sport i środowisko,
- społeczeństwo obywatelskie oraz zrównoważony rozwój,
- gospodarka, rynek pracy.

Nasze Stowarzyszenie złożyło wniosek w kategorii „nauka, edukacja, sport i środowisko”. Zaprezentowaliśmy 10 letni dorobek Stowarzyszenia w tym zakresie, a w szczególności projekty realizowane w 2017 r. Z niecierpliwością czekamy na rozstrzygnięcie konkursu i wyniki obrad komisji konkursowej.

*Danuta Szajna*

## „ROWES – KOMPLEKSOWE WSPARCIE SEKTORA EKONOMII SPOŁECZNEJ W SUBREGIONIE I”

### Warsztaty partnerstwa

W ramach projektu „ROWES – kompleksowe wsparcie sektora ekonomii społecznej w subregionie I” współfinansowanym ze środków EFS realizowany przez RAR S.A., 6-7 kwietnia członkowie Stowarzyszenia ukończyli warsztaty partnerstwa „Ustawodawstwo w ekonomii społecznej”. Przeanalizowano i dokonano zmian w Statucie Stowarzyszenia zgodnie z wymogami ustawy. Warsztaty prowadził trener, prawnik Paweł Wojciechowski.

Zmieniony i zatwierdzony na Walnym Zebraniu Stowarzyszenia „Nasza Wola” Statut został złożony do KRS w Rzeszowie.

### Wizyta studyjna – kraina rumianku

W dniach 17- 18 maja 2018 r. osoby biorące udział w warsztatach wzięły udział w wyjeździe na Polesie Lu-

belskie, podczas którego spotkały się z przedstawicielami różnych podmiotów ekonomii społecznej.



Spotkanie w „Krasnej Chacie” – z przedstawicielami Stowarzyszenia Lokalna Grupa Działania „Krasnystaw



PLUS” oraz Stowarzyszenia na Rzecz Rozwoju Gminy Fajslawice.

LGD działa na obszarze gmin wiejskich: Fajslawice, Gorzków, Izbica, Krasnystaw, Kraśniczyn, Łopiennik Górny, Rudnik, Siennica Różana, Żółkiewka oraz gminy miejskiej Krasnystaw. Członkiem Stowarzyszenia jest również powiat krasnostawski. Realizacja celów przyjętych w Lokalnej Strategii Rozwoju w ramach działalności LGD przyczyniła się do wzmocnienia kapitału społecznego poprzez wzrost aktywności mieszkańców obszarów wiejskich w tym w szczególności KGW i organizacji pozarządowych.

Byliśmy pod olbrzymim wrażeniem jak LGD wspiera, pomaga i ukierunkowuje organizacje pozarządowe. Spotkanie nasze odbyło się w „Krasnej Chacie”, czyli w starym drewnianym domu przerobionym na regionalną restaurację oraz galerię prac miejscowych twórców. Prezes Stowarzyszenia na Rzecz Rozwoju Gminy Fajslawice opowiedziała o Stowarzyszeniu oraz współpracy z LGD. Swoją działalność rozpoczęli pod nazwą „Nieformalna Grupa Kreatywność” w roku 2005. Gmina Fajslawice to małe zagłębie zielarskie, największe uprawy zajmują – tymianek, melisa, cząber, oregano, szaflwia. Spotkać można również uprawy dziurawca, lubczyku, jeżówki purpurowej, nagietka i innych ziół. Stowarzyszenie utworzyło Centrum Edukacji Zielarskiej – Tymiankowy Smak Fajslawic, a w Boniewie założyło naturalny ogródek zielarski. Organizują szereg imprez plenerowych o zasięgu lokalnym i ogólnopolskim.



Po pysznym obiedzie wyruszyliśmy w dalszą drogę, z okien busa mogliśmy oglądać niezbyt zamożne tereny wschodniej Lubelszczyzny. Bardzo złą drogą dotarliśmy do wsi Hołowno – Krainy Rumianku (wieś Hołowno liczy 200 mieszkańców, należy do gmin Podegrodzie, która składa się z 12 sołectw i liczy ok. 1200 mieszkańców). To wioska tematyczna, gdzie dzieci i młodzież oraz dorośli

mogą doświadczyć jak żyli, pracowali i odpoczywali przodkowie. Wszystko to dzieje się w scenarii polskiej wsi, gdzie dawne obyczaje są wciąż żywe i praktykowane. Działalność edukacyjno- wypoczynkowa prowadzona jest od 2006 r. w Ośrodku Edukacji Regionalnej, odbywają się tu zajęcia zielonej szkoły, warsztaty, gry terenowe, plenery malarskie, można również skorzystać z wiejskiego SPA.



Przywitał nas miejscowy zespół obrzędowy, RUMENOK, który w stodole zaprezentował spektakl mówiący o wiejskiej zielarce. Mieliśmy chwilami problem ze zrozumieniem miejscowej gwary, którą grany był cały spektakl.

W czasie naszego pobytu spotkaliśmy się z przedstawicielami kilku Stowarzyszeń:

Stowarzyszenie Perły Chmielowa, Stowarzyszenie Rozwoju Miejscowości Studzianka (Tatarska wieś), Stowarzyszenie Inicjatyw Lokalnych w Żeszczynce (Mleczna Wieś), którzy mówili o swoich działaniach, powodzeniach i przeszkodach. Braliśmy również udział w warsztatach ziołowo-kosmetycznych, podczas których poznaliśmy różne zioła, a następnie własnoręcznie wykonaliśmy mydła oraz nauczyliśmy się jak wykonywać masaż twarzy z użyciem olejku rumiankowego. Chętni mogli skorzystać z wiejskiego SPA.

Wizytę studyjną do Krainy Rumianku uważamy za udaną, spotkania z działaczami społecznymi z różnych organizacji, dostarczyły nam różnych pomysłów na dalsze działania Stowarzyszenia „Nasza Wola”.

*Danuta Szajna*

## RAJD PIESZY SZKÓŁ GMINY CHMIELNIK „SZLAKIEM WOLAŃSKICH PRZYSIÓŁKÓW” 2018

4 czerwca 2018 r. na plac Arena dotarły grupy dzieci z poszczególnych szkół biorących udział w rajdzie pieszych, każda szkoła sama wybierała trasę swojej wędrówki. Pogoda pozwoliła na bezpieczne dotarcie do celu 150 osobom. Na placu dzieci mogły pograć w piłkę, badminto-

na, serso. Otrzymały zimne i ciepłe napoje oraz upieczoną na grillu kiełbaskę. Każda szkoła zaprezentowała zebrany piosenkę patriotyczną oraz opowiedziała o trasie, którą szła. Wszyscy uczestnicy otrzymali znaczki rajdu, a szkoły dyplomy za udział.



*Danuta Szajna*

# Ochotnicza Straż Pożarna

## NOWOCZESNY SPRZĘT DLA NASZYCH STRAŻAKÓW



W dniu 16 maja bieżącego roku w Zabratówce odbyło się uroczyste przekazanie strażakom ochotnikom z terenu gminy wyposażenia i sprzętu ratowniczego zakupionego ze środków Funduszu Sprawiedliwości – Fundusz Pomocy Pokrzywdzonym oraz Pomocy Postpenitencjarnej, którego dysponentem jest Minister Sprawiedliwości.

Oficjalnego przekazania sprzętu prezesom poszczególnych OSP dokonali przedstawiciele samorządu Wójt Gminy Chmielnik Krzysztof Grad i Przewodnicząca Rady Gminy Grażyna Drażek.

Nowy sprzęt trafił do trzech jednostek OSP z terenu gminy. OSP Chmielnik i OSP Wola Rafałowska otrzymały zestawy ratownicze złożone z torby medycznej PSP R1, deski ortopedycznej i zestawu szyn Kramera. Natomiast OSP Zabratówka odebrała średni zestaw hydrauliczny ratownictwa drogowego Lukas i zestaw ratowniczy.

Celem projektu jest poprawa ochrony zdrowia i życia mieszkańców gminy. Dzięki jego realizacji zwiększy się poziom bezpieczeństwa na terenie działalności doposażonych jednostek pod

względem zagrożeń związanych przede wszystkim z wypadkami komunikacyjnymi. Dysponując nowoczesnym zestawem hydraulicznym i zestawami ratownictwa medycznego strażacy będą mogli podjąć natychmiastowe działania, które mogą ratować życie i zdrowie ludzkie.

Na realizację wyżej opisanego projektu Gmina Chmielnik uzyskała dofinansowanie w wysokości 76 799,64 zł, która pokryła 99% kosztów zakupów wyposażenia.



*Marek Czarnota*

**Więść Gminna z Chmielnika** (rejestracja z dnia 18 lutego 1997 r. postanowieniem Sądu Wojewódzkiego w Rzeszowie Wydział I Cywilny na wniosek Urzędu Gminy w Chmielniku) – redaguje kolegium: Krzysztof Grad, Magdalena Wdowik-Reczek, Beata Wojnarowicz-Hondz. Skład i łamanie Adam Antosz. Druk: Urząd Gminy Chmielnik. Nakład: 400 egz.

**Wydawca zastrzega** sobie prawo skracania i adiustowania publikowanych tekstów oraz korespondencji, a także opatrywania ich własnymi tytułami. Wydawca nie zwraca nie zamówionych materiałów i nie odpowiada za treść ogłoszeń. Poglądy wyrażane w artykułach są poglądami ich autorów, a nie wydawcy.