



# WIEŚC GMINNA

Z CHMIELNIKA

**PISMO SAMORZĄDU TERYTORIALNEGO**  
**BŁĘDOWA TYCZYŃSKA \* BORÓWKI \* CHMIELNIK \* WOLA RAFAŁOWSKA \* ZABRATÓWKA**  
Grudzień 2020 Nr 4/2020



Z okazji Świąt Bożego Narodzenia  
i Nowego Roku  
w imieniu samorządu gminy Chmielnik  
oraz własnym  
składamy Państwu najserdeczniejsze życzenia  
zdrowia, błogosławieństwa Bożej Dzieciny  
oraz wszelkiej pomyślności  
w życiu osobistym i zawodowym.  
Niech Świąta Bożego Narodzenia i wigilijny wieczór  
będą pełne radości i ciepłych uczuć,  
po których nastanie spełniający nasze nadzieje  
Nowy Rok – 2021.

Przewodnicząca Rady Gminy  
Grażyna Małgorzata Drażek

Wójt Gminy  
Krzysztof Grad

**Chmielnik, Boże Narodzenie 2020 rok**

# W NUMERZE

## URZĄD GMINY INFORMUJE \_\_\_\_\_ 2

Sesje Rady Gminy Chmielnik _____	2
NASZA ŚWIETLICA „(od)NOWA” _____	3
Gminny systemem gospodarowania odpadami komunalnymi _____	4
Zakończono realizację projektu „Budowa obiektów małej architektury - zagospodarowanie centrum miejscowości Borówki” _____	5
Czas na podsumowanie _____	6
Remont mostu w Błędowej Tyczyńskiej _____	6
Nowy pojazd ratowniczy dla OSP w Zabratówce _____	6
Budowa odcinków sieci kanalizacji sanitarnej i wodociągu na terenie Gminy Chmielnik _____	7

Fotowoltaika - zakończenie realizacji projektu _____	7
Inwestycje i remonty gminne w 2020r. _____	8
Wymiana starych kotłów na nowe _____	9

## OŚWIATA I KULTURA \_\_\_\_\_ 10

Bezpłatna Wyprawka Czytelnicza dla każdego przedszkolaka. Kampania „Mała książka – wielki człowiek” w bibliotece _____	10
„String Art - łączy pokolenia” – podsumowanie projektu. _____	10
Eksperymentujemy w Laboratorium Sztuki Nowoczesnej. _____	12
Co było grane? _____	13

## STOWARZYSZENIE \_\_\_\_\_ 15

Trudny 2020 rok w Stowarzyszeniu „Nasza Wola” _____	15
Nowy rok szkolny 2020/2021 _____	17

## GOPS CHMIELNIK \_\_\_\_\_ 19

WSPIERAJ SENIORA _____	19
Zmiana wysokości świadczenia pielęgnacyjnego _____	19
Informacja w sprawie świadczenia wychowawczego _____	19
Gdzie można otrzymać pomoc _____	20

## OCHOTNICZA STRAŻ POŻARNA \_\_\_\_\_ 20

Nowy projekt OSP Zabratówka _____	20
-----------------------------------	----

## Urząd Gminy informuje

### SESJE RADY GMINY CHMIELNIK

Na ostatniej sesji Rady Gminy Chmielnik VIII kadencji w dniu 30 września 2020 r. i 9 grudnia 2020 r. podjęto następujące uchwały:

#### SESJA NR XV

1. UCHWAŁA NR XV/126/2020 Rady Gminy Chmielnik z dnia 30 września 2020 r. w sprawie wyboru metody ustalenia opłaty za gospodarowanie odpadami komunalnymi, ustalenia stawki takiej opłaty oraz stawki za pojemnik o określonej pojemności.
2. UCHWAŁA NR XV/127/2020 Rady Gminy Chmielnik z dnia 30 września 2020 r. w sprawie przyjęcia „Rocznego Programu Współpracy Gminy Chmielnik z organizacjami pozarządowymi oraz podmiotami wymienionymi w art.3 ust. 3 ustawy o działalności pożytku publicznego i o wolontariacie na 2021 rok”.
3. UCHWAŁA NR XV/128/2020 Rady Gminy Chmielnik z dnia 30 września 2020 r. w sprawie zmian budżetu i zmian w budżecie Gminy Chmielnik na 2020 rok.
4. UCHWAŁA NR XV/129/2020 Rady Gminy Chmielnik z dnia 30 września 2020 r. w sprawie zmiany Wieloletniej Prognozy Finansowej Gminy Chmielnik na lata 2020-2029.

#### SESJA NR XVI

1. UCHWAŁA NR XVI/130/2020 Rady Gminy Chmielnik z dnia 9 grudnia 2020 r. w sprawie regulaminu utrzymania czystości i porządku na terenie Gminy Chmielnik.
2. UCHWAŁA NR XVI/131/2020 Rady Gminy Chmielnik z dnia 9 grudnia 2020 r. w sprawie ustalenia stawki opłaty za gospodarowanie odpadami komunalnymi od nieruchomości, na której znajduje się domek letniskowy lub innej

nieruchomości wykorzystywanej na cele rekreacyjno-wypoczynkowe.

3. UCHWAŁA NR XVI/132/2020 Rady Gminy Chmielnik z dnia 9 grudnia 2020 r. w sprawie określenia szczegółowego sposobu i zakresu świadczenia usług w zakresie odbierania odpadów komunalnych od właścicieli nieruchomości i zagospodarowania tych odpadów, w zamian za uiszczoną przez właściciela nieruchomości opłatę za gospodarowanie odpadami komunalnymi.
4. UCHWAŁA NR XVI/133/2020 Rady Gminy Chmielnik z dnia 9 grudnia 2020 r. w sprawie wyrażenia zgody na zawarcie porozumienia z Gminą Miasto Rzeszów.
5. UCHWAŁA NR XVI/134/2020 Rady Gminy Chmielnik z dnia 9 grudnia 2020 r. w sprawie przyjęcia Gminnego Programu Profilaktyki i Rozwiązywania Problemów Alkoholowych w Gminie Chmielnik na 2021 rok.
6. UCHWAŁA NR XVI/135/2020 Rady Gminy Chmielnik z dnia 9 grudnia 2020 r. w sprawie przyjęcia Gminnego Programu Przeciwdziałania Narkomanii w Gminie Chmielnik na 2021 rok.
7. UCHWAŁA NR XVI/136/2020 Rady Gminy Chmielnik z dnia 9 grudnia 2020 r. w sprawie zmian budżetu i zmian w budżecie Gminy Chmielnik na 2020 rok.
8. UCHWAŁA NR XVI/137/2020 Rady Gminy Chmielnik z dnia 9 grudnia 2020 r. w sprawie zmiany Wieloletniej Prognozy Finansowej Gminy Chmielnik na lata 2020-2029.

Treści uchwał Rady Gminy znaleźć można w **Biuletynie Informacji Publicznej** Gminy Chmielnik pod adresem [www.bip.chmielnik.pl](http://www.bip.chmielnik.pl) w dziale prawo lokalne – uchwały.

*Adam Tereskiewicz*

## NASZA ŚWIETLICA „(OD)NOWA”



Gmina Chmielnik, w ramach Podkarpackiego Programu Odnowy Wsi na lata 2017 – 2020, w bieżącym roku w porozumieniu z Radą Sołecką oraz mieszkańcami wsi Wola Rafałowska postanowiła zrealizować zadanie pn.:

### „Doposażenie i urządzenie świetlicy ogólnodostępnej w Domu Ludowym w Woli Rafałowskiej”.

W marcu br. został złożony wniosek o pomoc finansową z budżetu Województwa Podkarpackiego a w lipcu zapadła decyzja, i nasz wniosek został rozpatrzony pozytywnie. Otrzymaliśmy 10 tysięcy złotych dofinansowania od Marszałka Województwa Podkarpackiego. Wkład własny Gminy Chmielnik wynosił 10 500 złotych.

Od 16 sierpnia ostro zabraliśmy się do pracy w świetlicy.

Remont rozpoczęliśmy od usunięcia starych mebli, wykładzin i demontażu niektórych urządzeń (zadanie Partnera Projektu – Ochotniczej Straży Pożarnej w Woli Rafałowskiej) oraz od przeróbek elektrycznych niezbędnych do podłączenia planowanych urządzeń.

Z pomocą przybył nam Pan Marcin i szybko dostosował sieć prądową do naszych potrzeb.

Zakupiliśmy materiały budowlane niezbędne do pracy i Pan Henryk zaczął od układania płytek na ścianie w części warsztatowej świetlicy oraz wyrównywania podłoża posadzki przed położeniem płytek.

Wszystkie ściany w pomieszczeniu warsztatowym i świetlicy trzeba było oczyścić ze starej odpadającej farby. Następnie ściany należało zagruntować odpowiednimi preparatami. Na tak przygotowane podłoża i sufitów zaczęliśmy nakładać szpachlę a łącznie było tego ok. 300 m<sup>2</sup>.

Z uwagi na bardzo nierówne ściany powtórzyliśmy tę czynność jeszcze raz.

Podczas remontu wyszły prace dodatkowe. Trzeba było zakupić i wymienić drzwi, parapety i wykonać posadzkę w tej części świetlicy, gdzie dotychczas była wykładzina. Dodatkowe środki finansowe, na działania które nie były ujęte w planowanym pierwotnie zadaniu, otrzymaliśmy od Wójta Gminy Chmielnik Pana Krzysztofa Grada.

Pracowaliśmy codziennie od rana do wieczora i choć czasem sił brakowało to na drugi dzień znów przychodziliśmy by kontynuować remont.

Z każdym dniem coraz lepiej było widać efekt naszej pracy, co bardzo nas cieszyło i motywowało do dalszego wysiłku.

Po ułożeniu płytek na ścianie i na posadzce Pan Grzegorz rozpoczął montaż nowych mebli i urządzeń w zabudowie na zapleczu warsztatowym świetlicy a mieszkańcy rozpoczęli malowanie ścian i sufitów w pozostałych pomieszczeniach świetlicy.

Ogrom pracy wykonanej społecznie przy szpachlowaniu, czyszczeniu i malowaniu wykonali Panowie Marek, Sebastian, Seweryn, Wojciech, Adam, Krystian, Janusz, Zbigniew, Aleksander, Antoni, Patryk i Jan za co bardzo gorąco im dziękujemy.

Po zakończeniu prac malarskich wkroczyły „Nasze Panie” do sprzątania i czyszczenia pomieszczeń oraz ustawiania mebli. Bardzo dziękuję wszystkim Paniom za zaangażowanie, cierpliwość i wykonanie różnych prac na każdym etapie remontu.

25 września 2020 r. zakończyliśmy remont i urządzenie świetlicy ogólnodostępnej w Domu Ludowym w Woli Rafałowskiej.

Obecnie mamy nowe, pięknie wymalowane i wyposażone pomieszczenia warsztatowe. „NOWA” świetlica, to pomieszczenia w których możemy organizować różnego rodzaju warsztaty, spotkania towarzyskie dla wszystkich pokoleń oraz zebrania wiejskie czy wybory.

Bardzo nam dotychczas brakowało takiej wielofunkcyjnej i świetnie wyposażonej świetlicy jaką mamy dziś do naszej dyspozycji.

Świetlica jest wyposażona w projektor multimedialny, ekran o wymiarach 244/ 184 cm i zestaw nagłaśniający. W części warsztatowej mamy nową zabudowę meblową ze zmywarką, płytę indukcyjną, piec konwekcyjny, okap oraz naczynia gastronomiczne, zestaw obiadowy i kawowy.

Uroczyste otwarcie świetlicy wraz z wydarzeniem promocyjnym pn. „Dzień zajęć otwartych” zaplanowane było do realizacji w nowo urządzonej świetlicy w Domu Ludowym na dzień 17 października 2020 r. Z uwagi na zagrożenie epidemiczne związane z COVID-19 i wprowadzonymi obostrzeniami dotyczącymi zgromadzeń w tzw. „strefie czerwonej” w całym powiecie rzeszowskim impreza została odwołana w dniu 16.10.2020 r.

Jeszcze raz bardzo dziękujemy wszystkim za wsparcie realizacji naszego zadania. Panu Marszałkowi Województwa Podkarpackiego i Panu Wójtowi Gminy Chmielnik za udostępnione środki finansowe.

Mieszkańcom Sołectwa Wola Rafałowska, radnym Rady Sołeckiej, partnerowi w projekcie - OSP w Woli Rafałowskiej, kierownikowi biblioteki czy grupie młodzieży oraz wszystkim tym, którzy służyli fachową wiedzą i pomocą przy pracach wykonanych społecznie, przy realizacji zadania w naszym Sołectwie.

Wola Rafałowska, dnia 19 października 2020 r.

*Z wyrazami szacunku:  
Sołtys wsi Wola Rafałowska  
Zdzisława Dubaj-Kaczor*



## GMINNY SYSTEMEM GOSPODAROWANIA ODPADAMI KOMUNALNYMI

Wszyscy właściciele (bez względu na rodzaj nieruchomości) zobowiązani są do selektywnego zbierania następujących frakcji odpadów komunalnych:

<p><b>PAPIER</b> gromadzimy w worku koloru niebieskiego oznaczonego napisem „PAPIER”</p> <p><b>WRZUCAMY</b></p> <ul style="list-style-type: none"> <li>✓ opakowania z papieru, karton, tekturę (także falistą)</li> <li>✓ katalogi, ulotki, prospekty</li> <li>✓ gazety i czasopisma</li> <li>✓ zeszyty i książki</li> <li>✓ papier szkolny i biurowy, zadrukowane kartki</li> <li>✓ papier pakowy</li> <li>✓ torby i worki papierowe</li> </ul>	<p><b>NIE WRZUCAMY</b></p> <ul style="list-style-type: none"> <li>✗ rękników papierowych i zużytych chusteczek higienicznych</li> <li>✗ papieru lakierowanego i powleczono folią</li> <li>✗ papieru zatłuszczonego lub mocno zabrudzonego</li> <li>✗ kartonów po mleku i napojach</li> <li>✗ papierowych worków po nawozach, cementie i innych materiałach budowlanych</li> <li>✗ pieli jednorazowych i innych materiałów higienicznych</li> <li>✗ zatłuszczonych jednorazowych opakowań z papieru i naczyń jednorazowych</li> </ul>
<p><b>SZKŁO</b> gromadzimy w worku koloru zielonego oznaczonego napisem „SZKŁO”</p> <p><b>WRZUCAMY</b></p> <ul style="list-style-type: none"> <li>✓ szklane butelki po napojach i żywności, np. po sokach, po occie</li> <li>✓ szklane butelki po napojach alkoholowych (bez korka, kapsła)</li> <li>✓ słoiki bez nakrętek</li> <li>✓ opakowania szklane po kosmetykach</li> </ul>	<p><b>NIE WRZUCAMY</b></p> <ul style="list-style-type: none"> <li>✗ kapsle, korków, zakrętek</li> <li>✗ luster, szkła okiennego, samochodowego, zbrojenego</li> <li>✗ szyb z meblowniczkami</li> <li>✗ ceramiki</li> <li>✗ zużytych żarówek, lamp neonowych i świetlówek</li> <li>✗ szkła okularowego</li> <li>✗ zniczy</li> </ul>
<p><b>METALE I TWORZYWA SZTUCZNE</b> gromadzimy w worku koloru złotego oznaczonego napisem „METALE I TWORZYWA SZTUCZNE”</p> <p><b>WRZUCAMY</b></p> <ul style="list-style-type: none"> <li>✓ butelki po napojach</li> <li>✓ opakowania po chemii gospodarczej (np. płynach, szamponach, proszkach)</li> <li>✓ opakowania po produktach spożywczych</li> <li>✓ plastikowe zakrętki</li> <li>✓ plastikowe torebki, worki, reklamówki i folie</li> <li>✓ plastikowe koszyki po owocach</li> <li>✓ puszki po napojach i żywności</li> <li>✓ kapsle, zakrętki od słoików</li> <li>✓ folię aluminiową</li> <li>✓ styropian opakowaniowy</li> <li>✓ odpady opakowaniowe po żywności, np. kartony po mleku, sokach i kosmetykach</li> </ul>	<p><b>NIE WRZUCAMY</b></p> <ul style="list-style-type: none"> <li>✗ butelek i pojemników po olejach silnikowych i przemysłowych</li> <li>✗ butelek i pojemników po płynach chłodniczych i hydraulicznych</li> <li>✗ skrzynek po napojach</li> <li>✗ opakowań po farbach i lakierach</li> <li>✗ części samochodowych</li> <li>✗ zużytego sprzętu elektrycznego i elektronicznego (np. czajnika)</li> <li>✗ styropianu i innych odpadów budowlanych i rozbiorczych</li> <li>✗ paneli i innych elementów budowlanych z tworzyw sztucznych</li> <li>✗ baterii i akumulatorów</li> <li>✗ opon</li> </ul>

Worki lub pojemniki w kolorze: niebieskim, zielonym, złotym i brązowym są przeznaczone do segregacji i nie dopuszcza się oddawania segregowanych odpadów komunalnych w workach lub pojemnikach o innej kolorystyce, nawet jeżeli zostaną oznaczone napisem informującym o rodzaju frakcji.

<p><b>BIOODPADY</b> gromadzimy w pojemniku lub worku koloru brązowego oznaczonego napisem „BIO”</p> <p><b>WRZUCAMY</b></p> <ul style="list-style-type: none"> <li>✓ fity z kawy i herbaty</li> <li>✓ odpady warzywne i owocowe</li> <li>✓ skoszoną trawę, liście, kwiaty</li> <li>✓ trociny i kory drzew</li> </ul>	<p><b>NIE WRZUCAMY</b></p> <ul style="list-style-type: none"> <li>✗ kości zwierząt</li> <li>✗ oleju jadalnego</li> <li>✗ drewna impregnowanego</li> <li>✗ popiołu</li> <li>✗ płyt wiórowych i pilśniowych MDF</li> </ul> <p><b>NIE WRZUCAMY BIOODPADÓW W TOREBKACH FOLIOWYCH</b></p>
<p><b>POZOSTAŁE ODPADY ZMIESZANE</b> odpady, które pozostały po segregacji gromadzimy w pojemniku lub worku koloru czarnego bez napisu</p> <p><b>WRZUCAMY</b></p> <ul style="list-style-type: none"> <li>✓ odpady higieniczne (np. pieluchy jednorazowe)</li> <li>✓ rękniki papierowe i chusteczki higieniczne</li> <li>✓ worki z odkurzacza</li> <li>✓ zmieszane</li> </ul>	<p><b>NIE WRZUCAMY</b></p> <ul style="list-style-type: none"> <li>✗ odpadów, które podlegają segregacji, tj. papieru i tektury, szkła, metali i tworzyw sztucznych, bioodpadów</li> <li>✗ popiołu</li> <li>✗ odzieży i tekstyliów</li> <li>✗ odpadów niebezpiecznych</li> </ul> <p><b>NIE WRZUCAMY ODPADÓW W TOREBKACH FOLIOWYCH</b></p>

Właściciele nieruchomości (bez względu na rodzaj nieruchomości) mają obowiązek wydzielić z wytworzonych na nieruchomości odpadów: popiół, odzież i tekstylia, wielkogabarytowe, odpady niebezpieczne, zużyty sprzęt elektryczny i elektroniczny, odpady budowlane i rozbiorcze i przekazać firmie odbierającej odpady w sposób i w terminach wskazanych w harmonogramie lub dostarczyć do Punktu Selektywnej Zbiórki Odpadów Komunalnych

**MEBLE I INNE ODPADY WIELKOGABARYTOWE** – to odpady komunalne, które ze względu na swój rozmiar lub wagę nie mogą być umieszczone w pojemnikach przeznaczonych do gromadzenia odpadów, np. szafy, stoły, krzesła, dywany, wykładziny, panele podłogowe, zabawki, donice, pierzyny, suszarki na ubrania.

**ZUŻYTY SPRZĘT ELEKTRYCZNY I ELEKTRONICZNY** – to zespane i niepotrzebne urządzenia elektryczne i elektroniczne, np. lodówki, pralki, odkurzacze, grzejniki, lampy, telefony, kalkulatory, żelazka.

**ZUŻYTE OPONY** – rowery, motocykle, zużyte opony samochodowe z pojazdów o masie całkowitej do 3,5 t.

**UWAGA!** Limit na PSZOK wynosi do 100 kg rocznie od jednego gospodarstwa domowego\*.

**WAŻNE!** Opony z cięgników i maszyn rolniczych oraz samochodów ciężarowych nie stanowią odpadów komunalnych i nie są odbierane w ramach opłaty uiszczanej w gminie. Należy je przekazać, za dodatkową opłatą, podmiotom posiadającym stosowne zezwolenie na zbieranie i transport.

**ODPADY BUDOWLANE I ROZBIÓRKOWE** – w ramach opłaty odbierane są odpady, które powstały na skutek drobnych robót nie wymagających pozwolenia na budowę czy zgłoszenia, np. drzwi, okna, boazeria, panele, tapety, posadzki, grzyby, terakota, resztki płyt kartonowo-gipsowych, styropian budowlany.

**UWAGA!** Limit na PSZOK wynosi 500 kg rocznie od jednego gospodarstwa domowego (w tym 300 kg gruzu)\*.

**WAŻNE!** Odpady z budowy nowych budynków, budowanych również systemem gospodarczym, nie są odbierane. Właściciel nieruchomości jest zobowiązany do posiadania umowy na ich odbiór z podmiotem odbierającym odpady.

\* W przypadku przekroczenia ustalonego limitu w PSZOK właściciel nieruchomości ma obowiązek uiszczyć dodatkową opłatę, za posadimową ilość odpadów, wg. cennika podmiotu prowadzącego Punkt.

Gminny systemem gospodarowania odpadami komunalnymi obejmuje nieruchomości:

- na której zamieszkują mieszkańcy
- na której zamieszkują mieszkańcy, a w części lokalu mieszkalnego prowadzona jest obsługa biurowa działalności gospodarczej
- na której nie zamieszkują mieszkańcy, a powstają odpady komunalne
- którą w części zamieszkują mieszkańcy, a w części gdzie nie zamieszkują mieszkańcy powstają odpady komunalne
- na której znajduje się domek letniskowy, lub inna nieruchomość wykorzystywana na cele rekreacyjno-wypoczynkowe

Wobec czego każdy właściciel posiadający wyżej wymienione nieruchomości zobowiązany jest do złożenia deklaracji o wysokości opłaty za gospodarowanie odpadami komunalnymi.

### Termin złożenia deklaracji

**Pierwszą deklarację** - w terminie **14 dni od dnia zamieszkania** na danej nieruchomości pierwszego mieszkańca lub powstania na danej nieruchomości odpadów komunalnych (nowopowstałe budynki mieszkalne, zakup nieruchomości).

**Nową deklarację** - w terminie do **10 dnia miesiąca** następującego po miesiącu, w którym nastąpiła zmiana danych będących podstawą ustalenia wysokości należnej opłaty za gospodarowanie odpadami komunalnymi, np. zmiana liczby osób zamieszkujących nieruchomości (zgon, urodzenie dziecka, itp.), zmiana adresu zamieszkania, kupno/sprzedaż nieruchomości, zmiana ilości wytwarzanych odpadów (nieruchomości niezamieszkałe).

**Korektę deklaracji** - niezwłocznie w przypadku skorygowania błędu w przednio złożonej deklaracji.

**Wygaśnięcie obowiązku wnoszenia opłaty** - niezwłocznie w przypadku gdy na nieruchomości przestali zamieszkiwać mieszkańcy lub przestały powstawać odpady komunalne.

*Właściciel nieruchomości, który wbrew obowiązkowi określone w art. 6m ust. 2 ustawy z dnia 13 września 1996 r. o utrzymaniu czystości i porządku w gminach nie składa deklaracji o wysokości opłaty za gospodarowanie odpadami komunalnymi - podlega karze grzywny (od 100 zł do 5 000 zł) na podstawie art. 10 ust. 2b tejże ustawy.*

**Stawka opłaty za gospodarowanie odpadami komunalnymi**

**Stawka opłaty za gospodarowanie odpadami komunalnymi**, zgodnie z uchwałą Rady Gminy Chmielnik z dnia 30 września 2020 r. wynosi:

1. **32 zł** miesięcznie od każdej osoby zamieszkującej daną nieruchomość
2. dla nieruchomości na której nie zamieszkują mieszkańcy, a powstają odpady komunalne za pojemnik lub worek przeznaczony do zbierania odpadów:
  - **9 zł** – za worek o pojemności 60 l;
  - **18 zł** – za worek o pojemności 120 l;
  - **36 zł** – za worek o pojemności 240 l;
  - **58 zł** – za pojemnik o pojemności 1100 l.

Opłatę z nieruchomości na których nie zamieszkują mieszkańcy, a powstają odpady komunalne uiszcza się za ilość odpadów powstających na danej nieruchomości w ramach prowadzonej działalności biorąc pod uwagę liczbę frakcji odpadów i częstotliwość ich odbioru.

**Opłata dla nieruchomości na której znajduje się domek letniskowy, lub innej nieruchomości wykorzystywanej na cele rekreacyjno-wypoczynkowe wynosi 180 zł.**

**Termin płatności**

1. **opłatę należy uiszczać** z góry, bez wezwania, za każdy miesiąc kalendarzowy, w terminie **do 15 dnia danego miesiąca**
2. dla nieruchomości „rekreacyjnej” ryczałtową opłatę należną za rok, bez względu na długość okresu korzystania z nieruchomości w ciągu roku uiszcza się w terminie do 15 czerwca i do 15 grudnia.

### PRZYDOMOWY KOMPOSTOWNIK

**Zwolnienie w części z opłaty** za gospodarowanie odpadami komunalnymi **właścicieli** nieruchomości zabudowanych budynkami mieszkalnymi jednorodzinnymi **kompostujących bioodpady stanowiące odpady komunalne w kompostowniku przydomowym wynosi 2 zł na miesiąc od mieszkańca.**

Aby skorzystać ze zwolnienia właściciel nieruchomości zobowiązany jest do złożenia w deklaracji stosownego oświadczenia o posiadaniu kompostownika przydomowego i kompostowaniu w nim bioodpadów stanowiących odpady komunalne.

#### Punkt Selektywnej Zbiórki Odpadów Komunalnych czyli PSZOK

**udostępniony dla mieszkańców Gminy Chmielnik przez Gospodarkę Komunalną w Błazowej Sp. z o. o.** mieści się w Błazowej przy ul. Myśliwskiej 9 (przy placu

sortowni) **czynny w każdy czwartek od godz. 8:00 do 18:00**

Limit odpadów przyjętych od jednego gospodarstwa domowego na PSZOK rocznie wynosi:

- do 100 kg zużytych opon
- do 500 kg odpadów budowlanych i rozbiórkowych (w tym 300 kg gruzu).

Pozostałe odpady zebrane selektywnie przyjmowane są w każdej ilości.

Mieszkaniec oddając selektywnie zebrane odpady komunalne winien posiadać dokument potwierdzający tożsamość oraz kod kreskowy przyporządkowany do nieruchomości z którego pochodzą odpady.

#### **! SEGREGACJA ODPADÓW JEST OBOWIĄZKOWA !**

**W przypadku niedopełnienia przez właściciela nieruchomości obowiązku selektywnego zbierania odpadów komunalnych**, firma przyjmuje je jako niesegregowane (zmieszane) odpady komunalne i powiadamia o tym wójta oraz właściciela nieruchomości. Wójt, na podstawie tego powiadomienia wszczyna postępowanie w sprawie wysokości opłaty za gospodarowanie odpadami komunalnymi, a następnie określa jej wysokości w drodze decyzji, stosując stawkę opłaty podwyższonej, która wynosi trzykrotność stawki miesięcznej. **Dla nieruchomości zamieszkałej to aż 96 zł miesięcznie od mieszkańca.**

*Lidia Urbaś*



## ZAKOŃCZONO REALIZACJĘ PROJEKTU „BUDOWA OBIEKTÓW MAŁEJ ARCHITEKTURY - ZAGOSPODAROWANIE CENTRUM MIEJSCOWOŚCI BORÓWKI”



Informujemy o zakończeniu ważnej dla naszych mieszkańców inwestycji. W Borówkach oddano do użytku nowy obiekt rekreacyjno-sportowy.

Przedmiotem przedsięwzięcia było zagospodarowanie centrum miejscowości Borówki poprzez budowę i montaż elementów małej architektury. Miejsce wybrane na lokalizację projektu, to obszar przestrzeni publicznej wokół Domu Ludowego w Borówkach. Do tej pory wskazany wyżej teren był częściowo niezagospodarowany, dlatego też postanowiono zaprojektować obiekt, który będzie łączył w sobie zalety miejsca rekreacji, wypoczynku i atrakcji turystycznej.

Zakres inwestycji objął budowę mini siłowni zewnętrznej (2 urządzenia) i placu zabaw (4 urządzenia). Dopięnięciem projektu była budowa alejek z kostki, montaż ławek, montaż tablicy z informacjami turystycznymi,

wykonanie ogrodzenia i wykonanie nasadzeń drzew i krzewów. Obiekt przeznaczony jest dla wszystkich grup wiekowych. Wyposażenie tak dobrano, tak aby spełniało wymagania norm bezpieczeństwa i posiadało wymagane certyfikaty. Przy rozmieszczeniu urządzeń w terenie wzięto pod uwagę jego cechy, warunki naturalne, wykorzystanie terenu z zachowaniem niezbędnych stref bezpieczeństwa dla poszczególnych urządzeń.

Dzięki realizacji operacji powstało mini centrum rekreacyjno-sportowe miejscowości, gdzie wolny czas mogą spędzać zarówno mieszkańcy jak i turyści. Obiekt jest ogólnodostępny, wszyscy chętni mogą korzystać z niego nieodpłatnie.

Projekt uzyskał dofinansowanie zewnętrzne w ramach poddziałania 19.2 „Wsparcie na wdrażanie operacji w ramach strategii rozwoju lokalnego kierowanego przez społeczność” objętego Programem Rozwoju Obszarów Wiejskich na lata 2014-2020.

Wartość uzyskanego dofinansowania: 31 496,00 zł, co stanowi ok. 56% wartości przedsięwzięcia.



*Marek Czarnota*



## CZAS NA PODSUMOWANIE

Dobiega końca rok 2020, który jest inny od poprzednich. Czas na podsumowanie i podziękowania tym, którzy społecznie pracowali na rzecz naszego Sołectwa Wola Rafałowska.

Pomimo trudnego czasu z powodu pandemii nie był to najgorszy rok pod względem zrealizowanych inwestycji. We wrześniu zakończyliśmy remont i wyposażenie naszej „NOWEJ” świetlicy w Domu Ludowym o czym wspominamy we wcześniejszym artykule.

W październiku udało się nam zrealizować w ramach Funduszu Sołectkiego na rok 2020 zadanie pod nazwą „Urządzenie otoczenia przy Szkole Podstawowej w Woli Rafałowskiej” w kwocie 6 365,10 zł., środków z budżetu Szkoły Podstawowej w Woli Rafałowskiej w kwocie ok.1100 zł oraz dodatkowych środków ok. 4500 zł. z budżetu Gminy, za co bardzo dziękujemy Panu Wójtowi Gminy Chmielnik.

Po raz kolejny z inicjatywą społeczną pośpieszyli do pracy mieszkańcy naszej wsi.

Z dostępnych środków finansowych wraz z Panią Dyrektorką Szkoły Podstawowej Haliną Drażek ostro zabraliśmy się do pracy przy demontażu starego ogrodzenia i zakupie nowego o długości ok. 40 m. oraz niezbędnych materiałów budowlanych i kruszywa.

Panu Markowi bardzo dziękujemy za ogrom pracy wykonanej prywatną koparką społecznie przygotowując teren pod ogrodzenie i utwardzenie o dł. 40 m i szer. ok 7

m. oraz ułożenie krawężników, wyrównanie i ubicie kruszywa.

Druga ekipa mieszkańców Panowie Jan, Piotr, Antoni, Andrzej, Wiesław, Zbigniew wykonali montaż od podstaw całego ogrodzenia, za co składam serdeczne podziękowania.

Firma REWA, dzięki przychylności Pana Prezesa Zbigniewa Czarnoty, wykonała bramę wjazdową o szer. 5 m oraz prace końcowe koparką przy wyrównaniu terenu za co bardzo serdecznie dziękujemy.

Ta inwestycja była od dawna oczekiwana przez mieszkańców. Oddzielenie nowym ogrodzeniem terenu Szkoły Podstawowej i wykonanie placu utwardzonego, który obecnie służy jako dodatkowy parking a w przyszłości będzie stanowić drogę wewnętrzną objazdową z wyjazdem koło Domu Strażaka do drogi powiatowej.

Dziękuję wszystkim mieszkańcom Sołectwa, którzy w jakikolwiek sposób przyczynili się do poprawy warunków i jakości życia w naszej wsi.

**Zbliżamy się do Świąt Bożego Narodzenia, niech ten radosny czas spędzony przy stole wigilijnym w gronie rodzinnym towarzyszy Państwu przez cały rok 2021 w dobrym zdrowiu, zadowoleniu i miłości czego z całego serca życzę.**

*Zdzisława Dubaj-Kaczor Sołtys wsi Wola Rafałowska  
oraz Radna Gminy Chmielnik.*

## REMONT MOSTU W BŁĘDOWEJ TYCZYŃSKIEJ

Czerwcową powódź, która nawiedziła teren gminy spowodowała bardzo dużo szkód w infrastrukturze drogowo-mostowej. Siedem gminnych obiektów mostowych w mniejszym lub większym stopniu zostało uszkodzonych. Nasz samorząd podjął intensywne starania w celu pozyskania środków zewnętrznych na przeprowadzenie najpilniejszych robót budowlanych, dlatego też udało się zakontraktować i wykonać część potrzebnych inwestycji.

Jedną z nich jest realizacja przedsięwzięcia pn. „Remont mostu na rzece Chmielnik w ciągu drogi gminnej nr 108269R Błędowa Tyczyńska – Zawodzie w km. 1+167”. W listopadzie rozpoczęły się prace związane z remontem w/w mostu (most betonowy w centrum miejscowości). Zakres prac obejmuje: remont skrzydeł mostu, wykonanie nowych gzymsów, montaż barier – poręczy, odbudowę nawierzchni jezdnej mostu z masy bitumicznej. Zaprojektowano również wykonanie umocnień korpusu drogi i mostu koszami siatkowo – kamiennymi. Dodatkowo przewidziano odbudowę drogi -

dojazdu do mostu, która ma być wykonana z masy bitumicznej na podbudowie z kruszywa.

Wykonawcą robót jest Przedsiębiorstwo Budowlane STALMOST Sp. z o.o. ze Stalowej Woli. Koszt przebudowy wynosi 245 393,17 zł. Prace mają zostać wykonane do 30 grudnia bieżącego roku. Realizacja przedsięwzięcia jest możliwa dzięki przyznanej przez Ministra Finansów, Funduszy i Polityki Regionalnej dotacji budżetu państwa pokrywającej 80% kosztów wykonania zadania.



*Marek Czarnota*

## NOWY POJAZD RATOWNICZY DLA OSP W ZABRATÓWCE

We wrześniu bieżącego roku Ochotnicza Straż Pożarna w Zabratówce odebrała nowy lekki samochód ratowniczo-gaśniczy. W ten sposób zakończono realizację projektu „Dostawa lekkiego samochodu ratowniczo-gaśniczego dla OSP Zabratówka”.

Dostawcą pojazdu była firma DRAGON S.C. S. Kucharz, B. Dudek, z Dąbrowy Górniczej. Koszt zadania wyniósł 232 716,00 zł brutto. Operacja była realizowana w ramach osi priorytetowej IV Ochrona środowiska naturalnego i dziedzictwa kulturowego, działanie 4.1

Zapobieganie i zwalczanie zagrożeń – Regionalny Program Operacyjny Województwa Podkarpackiego na lata 2014 - 2020. Uzyskana dotacja pozwoliła pokryć ponad 60% kosztów przedsięwzięcia.

Pojazd jest fabrycznie nowy, zbudowany na podwoziu Opla Movano. Posiada silnik wysokoprężny z turbodoładowaniem o pojemności 2299 cm<sup>3</sup> i mocy 163 KM. Kabina przystosowana do przewozu 6 ratowników.

Wyposażenie zabudowy:

- zestaw urządzeń sygnalizacyjno – ostrzegawczych,
- agregat wysokociśnieniowy wodno- pianowy, linia szybkiego natarcia,
- zbiornik wody 300 l,
- maszt pneumatyczno-elektryczny, najaśnice LED 360W,
- agregat prądowórczy GEKO 2801 o mocy 3,3kW,
- wyciągarka elektryczna – Dragon WINCH DWM12000 HD o sile uciążu 5443 kg,
- piła do betonu i stali STIHL TS 420,
- pilarka do drewna STIHL MS 231,
- torba medyczna PSP R1, zestaw szyn Kramera, deska ortopedyczna,
- radiostacja samochodowa motorola DM 4600e, 2 radiostacje nasobne Motorola DP 4600e.

Samochód został dodatkowo wyposażony w sprzęt będący wcześniej na wyposażeniu jednostki tj. średni zestaw hydrauliczny ratownictwa drogowego LUKAS

i pompę szlamową KTH 80X. Pojazd ma pełnić przede wszystkim rolę pojazdu ratownictwa technicznego oraz ma być wykorzystywany do likwidacji innych miejscowych zagrożeń.

Dostawa fabrycznie nowego i nowoczesnego pojazdu wraz z wyposażeniem jest dużym wzmocnieniem potencjału ratowniczego strażaków z Zabratówki. Realizacja projektu przyczyni się do podniesienia poziomu bezpieczeństwa w naszej gminie, gdyż strażacy będą mogli szybciej i sprawniej ratować życie i mienie ludzkie podczas działań ratowniczych. Warto dodać, że nowy samochód pojawił się w kluczowym momencie, potencjał techniczny OSP w Zabratówce po czerwcowej powodzi został poważnie ograniczony, awarii i uszkodzeniom uległy dwa pojazdy ratownicze, niestety jeden z nich został całkowicie wycofany z użytkowania.



Marek Czarnota

## BUDOWA ODCINKÓW SIECI KANALIZACJI SANITARNEJ I WODOCIĄGU NA TERENIE GMINY CHMIELNIK

Mimo późnego okresu jesienno trwają prace związane z realizacją inwestycji pn. „Budowa odcinków sieci kanalizacji sanitarnej i wodociągu na terenie Gminy Chmielnik”.

Wykonawcą robót jest Przedsiębiorstwo Produkcyjno Usługowo-Handlowe „KILBUD” Barbara Bieniasz z Krzemienicy. Łączna wartość inwestycji (razem z przyłączami) wynosi 821 095,01 zł brutto. Projekt przewiduje budowę dwóch odcinków sieci kanalizacji sanitarnej (przysiółki Chmielnik – Donatka, Wola Rafałowska – Michałki) o łącznej długości ok. 2,5 km sieci i budowę dwóch odcinków wodociągu gminnego (przysiółki Chmielnik – Donatka, Chmielnik - Zaganianka) o łącznej długości ok. 1,6 km sieci. Termin

wykonania wszystkich robót budowlanych i odebrania inwestycji wyznaczono na koniec lipca 2021 roku

Operacja jest realizowana w ramach poddziałania „Wsparcie inwestycji związanych z tworzeniem, ulepszaniem lub rozbudową wszystkich rodzajów małej infrastruktury, w tym inwestycji w energię odnawialną i w oszczędzanie energii” objętego PROW na lata 2014 - 2020. Wartość uzyskanego dofinansowania pokryje 63,63% kosztów kwalifikowanych przedsięwzięcia, pozostała część zostanie pokryta z drugiej dotacji tj. Rządowego Funduszu Inwestycji Lokalnych. Realizacja operacji ma na celu poprawienie stanu gospodarki wodno-ściekowej oraz poprawy stanu środowiska naturalnego na terenie Gminy Chmielnik poprzez rozbudowę sieci kanalizacyjnej i wodociągowej.

Marek Czarnota



## FOTOWOLTAIKA - ZAKOŃCZENIE REALIZACJI PROJEKTU

W br. zakończyliśmy realizację projektu pn. „Wsparcie rozwoju OZE na terenie ROF - projekt parasolowy”. Przedsięwzięcie realizowane było w ramach Regionalnego Programu Operacyjnego Województwa Podkarpackiego na lata 2014 - 2020, Oś Priorytetowa III, Działanie 3.4 Rozwój OZE - Zintegrowane Inwestycje Terytorialne.

Całkowita wartość projektu to 45.413.849,60 zł, a wysokość dofinansowania ze środków Europejskiego Funduszu Rozwoju Regionalnego w ramach RPO WP na lata 2014 - 2020 wyniosła 35.649.867,00 zł.

Projekt obejmował dostawę i montaż instalacji fotowoltaicznych o mocy 3 kW, służących do wytwarzania energii elektrycznej przy wykorzystaniu promieniowania

słonecznego. W ramach projektu wybudowano i uruchomiono 2828 nowych instalacji fotowoltaicznych przeznaczonych na użytek gospodarstw domowych na terenie trzynastu gmin Rzeszowskiego Obszaru Funkcjonalnego (ROF) tj. Boguchwała, Chmielnik, Czarna, Czudec, Głogów Małopolski, Krasne, Lubenia, Łañcut, Miasto Łañcut, Miasto Rzeszów, Świlcza, Trzebownisko, Tyczyn.

W naszej gminie zamontowanych zostało 81 instalacji fotowoltaicznych. Całkowity koszt montażu instalacji to 16 152,84 zł (koszt podany dla instalacji fotowoltaicznej zamontowanej na budynku mieszkalnym do 300 m<sup>2</sup>). Mieszkańcy w ramach projektu otrzymali dofinansowanie w wysokości 85 % kosztów kwalifikowanych netto - ostatecznie wkład własny wyniósł 3523,54 zł.

Realizacja ww. projektu przyniosła korzyści zarówno dla środowiska jak i dla Mieszkańców. Redukcja poziomu emisji szkodliwych gazów i pyłów do atmosfery, przyczyniła się do ograniczenia zanieczyszczenia powietrza, a obniżenie kosztów energii, dzięki odnawialnym źródłom energii, dało Mieszkańcom oszczędności finansowe.

Należy również podkreślić, że projekt realizowany przez Stowarzyszenie Rzeszowskiego Obszaru Funkcjonalnego, przy współudziale naszej gminy, w listopadzie br., został wyróżniony przez Polską Izbę Ekologii, w 19 edycji Konkursu EKOLAURY PIE 2020 i otrzymał nagrodę Ekolaur 2020 w kategorii "Ochrona powietrza. Odnawialne źródła energii".



Monika Chuchla

## INWESTYCJE I REMONTY GMINNE W 2020R.

### Inwestycje drogowe



Przebudowa drogi gminnej w km 0+000 - 0+910 na działce nr ewid. 272 w miejscowości Błędowa Tyczyńska



Przebudowa drogi gminnej w km 0+000 - 0+160 na działce nr ewid. 1487 w miejscowości Błędowa Tyczyńska

Rok bieżący był okresem intensywnych robót drogowych mających na celu podniesienie parametrów technicznych dróg na terenie Gminy Chmielnik, a tym samym komfortu korzystania przez mieszkańców z ulepszonych nawierzchni. Realizacja inwestycji drogowych podzielona była na dwie grupy. Pierwszą stanowią drogi realizowane w ramach dofinansowanych ze środków budżetu województwa stanowiących dochód z tytułu wyłączenia gruntów z produkcji rolniczej w roku 2020 tzw. „drogi poscaleniowe”.

Pierwszym zadaniem wykonanym w ramach tych środków była „Przebudowa drogi gminnej w km 0+000 - 0+910 na działce nr ewid. 272 w miejscowości Błędowa Tyczyńska”. Wykonawcą robót było Miejskie Przedsiębiorstwo Dróg i Mostów Sp. z o.o. 35-310 Rzeszów, ul. Rejtana 6. Łączna wartość zrealizowanych robót wynosiła **138 544,35 zł** w tym dofinansowanie 82 000 zł. W ramach przebudowy wykonano wzmocnienie podbudowy drogi na całym odcinku oraz nawierzchnie asfaltową na odcinku 430 mb. Uzupełnieniem zakresu było wykonanie utwar-

dzonych poboczy, oczyszczenie rowu z namułu wymiana zniszczonego przepustu fi 400mm.

Drugim zadaniem wykonanym w ramach środków na drogi poscaleniowe była „Przebudowa drogi gminnej w km 0+000 - 0+160 na działce nr ewid. 1487 w miejscowości Błędowa Tyczyńska”.

Wykonawcą robót było Miejskie Przedsiębiorstwo Dróg i Mostów Sp. z o.o. 35-310 Rzeszów, ul. Rejtana 6. Łączna wartość wykonanych robót wynosi **49 986,17 zł** w tym dofinansowanie 60 000 zł. W ramach przebudowy wykonano wzmocnienie podbudowy drogi na całym odcinku wraz z nawierzchnią asfaltową na całym odcinku drogi. Dodatkowo w ramach przebudowy wykonano utwardzone pobocza.

Drugi etap przebudowy dróg gminnych w 2020r. stanowiły zadania współfinansowane w ramach na usuwanie skutków intensywnych opadów deszczu, które spowodowały liczne szkody w dniu 26.06.2020r. W ramach tych środków zrealizowano 2 zadania na terenie gminy.

Pierwszym zadaniem jakie udało się nam zrealizować był „Remont dróg gminnych nr 108266R Zabratówka Wieś – Błędowa Tyczyńska w km 0+000 - 0+079 i nr 108267R Zabratówka – Markówki-Grzegorzówka w km 0+000 - 0+645 na działkach nr ewid. 1191, 1155, 969, 888, 329 położonych w Zabratówce”. Wykonawcą robót było Miejskie Przedsiębiorstwo Dróg i Mostów Sp. z o.o. 35-310 Rzeszów, ul. Rejtana 6. Łączna wartość zrealizowanych robót wynosiła **198 834,51 zł**. W ramach zadania wykonano odbudowę zniszczonego skrzyżowania z odcinkiem drogi gminnej, odbudowa zniszczonego odcinka kanalizacji deszczowej i chodnika z kostki, odbudowa zniszczonych korytek betonowych odprowadzających wodę rowami przydrożnymi.

Drugie zadanie zrealizowane w ramach przedmiotowych środków to ” Przebudowa drogi gminnej nr 108262R Wola Rafałowska – Przysłopy w km 0+000 - 0+610 w miejscowości Wola Rafałowska”. Wykonawcą robót było: Miejskie Przedsiębiorstwo Dróg i Mostów Sp. z o.o. 35-310 Rzeszów, ul. Rejtana 6. Łączna wartość zrealizowa-



nych robót wynosiła 197 546,28 zł. Zadanie obejmowało wykonanie podbudowy z tłuczni, wykonanie nawierzchni asfaltowej oraz utwardzenie poboczy, wykonanie mijanek i odmulenie rowów.

Jednocześnie informujemy, że trwają prace związane z inwestycją wod.-kan obejmującą „Budowę odcinków sieci kanalizacji sanitarnej i wodociągu na terenie Gminy Chmielnik”.

W skład zadania wchodzi:

- „Budowa wodociągu gminnego Chmielnik – Zagajanka wraz z przyłączami”,
- „Rozbudowa wodociągu gminnego Chmielnik – Donatka wraz z przyłączami”,

- „Budowa sieci kanalizacji sanitarnej wraz z przyłączami oraz infrastrukturą techniczną w miejscowości Chmielnik – Donatka”,
- „Budowa sieci kanalizacji sanitarnej wraz z przyłączami w miejscowości Wola Rafałowska Michałki”. Termin zakończenia całości prac został ustalony do 14.07.2021. Mamy deklaracje od wykonawcy robót, że zakończenie prac zostanie znacznie przyspieszone.

**Podsumowując rok 2020 – wszystkie planowane do zakończenia w br. inwestycje i remonty zostały zakończone a inwestycje dwuletnie realizowane są zgodnie z założeniami.**

*Andrzej Ostrowski*



## WYMIANA STARYCH KOTŁÓW NA NOWE

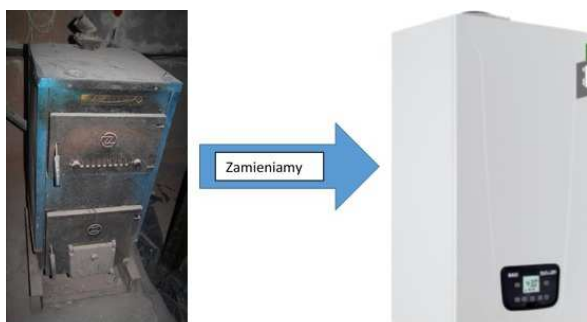

W br. rozpoczęliśmy realizację kolejnego projektu parasolowego pn. „Wymiana źródeł ciepła na terenie ROF” (gazowe kotły kondensacyjne, kotły na biomase, ciepło sieciowe).

Jest to przedsięwzięcie realizowane w ramach Regionalnego Programu Operacyjnego Województwa Podkarpackiego na lata 2014 - 2020, Oś III. Czysta energia, Działanie 3.3 Poprawa jakości powietrza, Poddziałanie 3.3.3 Realizacja planów niskoemisyjnych - Zintegrowane Inwestycje Terytorialne.

Całkowita wartość projektu to 49 949 715,58 zł, a wysokość dofinansowania ze środków Europejskiego Funduszu Rozwoju Regionalnego w ramach RPO WP na lata 2014 - 2020 wynosi 39 048 205,75 zł.

Liderem projektu jest Stowarzyszenie Rzeszowskiego Obszaru Funkcjonalnego (ROF). Projekt skierowany jest do Mieszkańców gmin - będących członkami Stowarzyszenia - na terenie których, stwierdzono lub zdiagnozowano przekroczenia dopuszczalnych wartości stężeń pyłu zawieszonego PM10 tj.: Boguchwała, Chmielnik, Czarna, Głogów Małopolski, Krasne, Łańcut, Miasto Łańcut, Rzeszów, Trzebownisko, Tyczyn.

Głównym celem wymiany starych kotłów na nowe jest obniżenie emisyjności pyłów na obszarze ROF oraz polepszenie komfortu życia mieszkańców poprzez poprawę jakości powietrza atmosferycznego.

Zaletą udziału w projekcie są bardzo niskie koszty pozyskania nowoczesnego źródła ciepła oraz brak kryterium dochodowego (dochody Mieszkańca nie mają wpływu na wysokość przyznanego dofinansowania). Poziom dofinansowania dla Beneficjenta wyniesie do 85% kosztów kwalifikowanych netto, zgodnie z limitami maksymalnego dofinansowania.

W ramach projektu właściciele budynków jednorodzinnych będą mogli wymienić dotychczasowe źródła ciepła na:

- kotły kondensacyjne jednofunkcyjne (do zasilania instalacji centralnego ogrzewania) wraz z zasobnikiem do podgrzewania ciepłej wody użytkowej,
- kotły kondensacyjne jednofunkcyjne (do zasilania instalacji centralnego ogrzewania) do współpracy z istniejącym zasobnikiem do podgrzewania ciepłej wody użytkowej,
- kotły kondensacyjne dwufunkcyjne (do zasilania instalacji centralnego ogrzewania oraz podgrzewania ciepłej wody użytkowej w sposób przepływowy),
- kotły na biomase klasy 5 z automatycznym zasypem paliwa,

a także nabyć akcesoria i urządzenia dodatkowe dla ww. kotłów oraz zespoły podgrzewu ciepłej wody użytkowej.

W wyniku naboru przeprowadzonego w okresie od 10 lutego do 30 sierpnia br. złożonych zostało 1010 wniosków, na terenie dziesięciu gmin ROF. W listopadzie br. przeprowadzono nabór uzupełniający do projektu - ostateczną liczbę Beneficjentów poznamy końcem grudnia. Na terenie naszej gminy w wyniku obydwu naborów złożono 48 wniosków.

Obecnie trwają prace zmierzające do ogłoszenia przetargu na wyłonienie wykonawców urządzeń grzewczych. Planowany termin zakończenia realizacji projektu to II kwartał 2023 roku.

*Monika Chuchla*

# Oświata i kultura

## BEZPŁATNA WYPRAWKA CZYTELNICZA DLA KAŻDEGO PRZEDSZKOLAKA. KAMPANIA „MAŁA KSIĄŻKA – WIELKI CZŁOWIEK” W BIBLIOTECE

Najwyższy czas przygotować się na długie jesienne wieczory i popołudnia, podczas których nie powinno zabraknąć dobrej książki – dla rodzica i dla dziecka. Warto zatem udać się do Gminnej Biblioteki Publicznej w Chmielniku lub najbliższej filii gdzie na każdego Małego Czytelnika w wieku przedszkolnym czeka wyjątkowa Wyprawka Czytelnicza przygotowana przez Instytut Książki.



### Opis projektu:

Od 2018 r. projekt jest realizowany przez Instytutu Książki w ramach ogólnopolskiej kampanii promującej czytelnictwo „Mała Książka – wielki człowiek” we współpracy bibliotekami publicznymi. Każde dziecko w wieku przedszkolnym, które odwiedzi bibliotekę biorąc udział w projekcie, otrzyma w prezencie Wyprawkę Czytelniczą, a w niej: książkę „Pierwsze czytanki dla...” dostosowaną pod względem formy i treści do potrzeb przedszkolaka oraz Kartę Małego Czytelnika. Za każdą wizytę w bibliotece, zakończoną wypożyczeniem minimum jednej książki z księgozbioru dziecięcego, Mały Czytelnik otrzyma naklejkę, a po zebraniu dziesięciu zostanie uhonorowany imiennym dyplomem potwierdzającym jego czytelnicze zainteresowania. Oprócz dyplomu przedszkolak otrzyma także drobny czytelniczy upominek. W Wyprawce znajdują coś dla siebie także rodzice – przygotowana dla nich broszura informacyjna przypomni o korzyściach wynikających z czytania dzieciom oraz podpowie, skąd czerpać nowe inspiracje czytelnicze. Dzięki akcji dziecko pozna ważne miejsce na czytelniczej mapie dzieciństwa (bibliotekę) i zostanie pełnoprawnym uczestnikiem życia kulturalnego. Projekt realizowany jest w ramach ogólnopolskiej kampanii promującej czytanie generacyjne „Mała książka – wielki człowiek”.

#### Wyprawka Czytelnicza

- Książka „Pierwsze czytanki dla...” – to starannie dobrany zestaw utworów wybitnych polskich poetów i pisarzy dziecięcych, w którym przeczytamy zarówno pozycje klasyczne, jak i współczesne. W gronie autorów znajdziemy m.in. Joannę Papuzińską, Wandę Chotom-

ską, Czesława Janczarskiego czy Hannę Januszewską. W publikacji obecni są również Liliana Bardijewska, Zofia Stanecka, Anna Onichimowska, Małgorzata Strzałkowska, Adam Bahdaj, Michał Rusinek, Agnieszka Frączek, Joanna Kulmowa, Marcin Brykczyński, Jan Twardowski i Grzegorz Kasdepke – twórcy tak różni, jak różne są perspektywy spoglądania na świat.

- Broszura dla rodziców „Książką połączeni, czyli przedszkolak idzie do biblioteki” – praktyczny poradnik o korzyściach wpływających z codziennego czytania dziecku i odwiedzania z nim biblioteki. Dzięki broszurze rodzice dowiedzą się, dlaczego literatura pełni tak ważną rolę w zrównoważonym, zdrowym rozwoju dziecka, znajdą też wiele czytelniczych porad i inspiracji.
- Karta Małego Czytelnika – pięknie zaprojektowana karta biblioteczna do zbierania naklejek za wypożyczone książki.  
Dlaczego warto odwiedzić z dzieckiem bibliotekę?
- Dziecko może poznać ważne miejsce na mapie dzieciństwa – bibliotekę – i dzięki temu w pełni stać się uczestnikiem życia kulturalnego.
- Biblioteki oferują nie tylko bezpłatny dostęp do książek, ale też szeroką ofertę kulturalną, dzięki czemu tak dzieci, jak i rodzice mogą wziąć udział w rozmaitych zajęciach, warsztatach i wydarzeniach przygotowanych przez bibliotekarzy.
- Wizyta w bibliotece uczy dziecko samodzielności, podejmowania własny wyborów i odpowiedzialności za wypożyczoną książkę.  
Pamiętajcie, że miłość do czytania jest prezentem na całe życie!



Beata Wojnarowicz-Hondz

## „STRING ART - ŁĄCZY POKOLENIA” – PODSUMOWANIE PROJEKTU.

### FINAL NUMER 1

Aż trudno nam uwierzyć, że cztery miesiące minęły tak szybko. Był to piękny czas, bogaty w wiedzę, doświadczenie i nawiązywania nowych przyjaźni.

Uczestnicy projektu „String Art – łączy pokolenia”, który został dofinansowany ze środków Narodowego Centrum Kultury w ramach Programu Bardzo Młoda Kultura 2019 – 2021 r. bardzo intensywnie pracowali nad przygotowaniem swoich wyjątkowych prac i nie mogli się docze-



kać uroczystego podsumowania naszego projektu „String Art – łączy pokolenia”.

Dlaczego finał numer jeden? Ponieważ obecna sytuacja spowodowana wirusem Covid – 19 bardzo mocno zmieniła plany i uroczyste podsumowanie wraz z zaproszonymi gośćmi przełożone zostało na inny termin. Mimo początkowego smutku byliśmy wdzięczni za spotkanie chociaż w naszym skromnym gronie. Dwudziestoosobowa grupa fantastycznych młodych ludzi sprawiła, że ten projekt był wyjątkowy. Każdy z nich dołożył swoją cegiełkę sprawiając, że wspólnie odnieśli sukces.

Finał był szczególnie wydarzeniem pełnym emocji i wzruszeń, a nawet tanecznymi krokami. Piękne wspomnienia podsunęły uczestnikom kilka pomysłów jak kontynuować rozpoczętą w lipcu przygodę z rękodziełem. Zdecydowana większość uczestników pierwszy raz próbowała swoich sił przed kamerą, ale poradzili sobie świetnie.

Młodzi Artyści otrzymali wyjątkowe podarunki, które pozwolą im jeszcze bardziej rozwinąć wyobraźnię oraz łączyć tradycję z nowoczesnością.

Mamy nadzieję, że ta lekcja pozwoliła uczestników odkryć w sobie pasję i talent zachęciła do kultywowania rodzinnych tradycji oraz zaprzyjaźnienia się z rękodziełem na długie lata. Uczestnicy z dumą pozowali do zdjęć trzymając w dłoni piękne goździki, będące podziękowaniem dla rodziców za zaangażowanie oraz wsparcie. Efekty naszego spotkania mogą Państwo zobaczyć na filmiku. Zapraszamy serdecznie do oglądania.

Bardzo dziękujemy Pani Irenie Szczypek, za stworzenie tego nagrania, oraz rozładowanie napięcia podczas jego tworzenia.

Dziękujemy również Pani Natalii Mazur, Panu Janowi Dzierżakowi, trenerom Zespołu Pieśni i Tańca Ludowego Chmielnickie Kłosa oraz tancerzom naszym koleżankom i kolegom za przygotowanie wspaniałego krakowiaka. Piękny tradycyjny taniec połączyliśmy z naszymi wariacjami na parkiecie w nieco szalonym wydaniu.

Na wyjątkowe podziękowania zasługują sami uczestnicy, którym życzymy samych sukcesów w każdej dziedzinie życia.

Dziękujemy wszystkim, którzy od początku bardzo mocno trzymali za nas kciuki oraz nas wspierali. Teraz czekamy z niecierpliwością na Finał numer dwa, więc przygoda z Bardzo Młodą Kulturą dla nas jeszcze się nie kończy.

*Celem projektu było umożliwienie dzieciom i młodzieży kontaktu z tradycjami kulturowymi, stworzenia możliwości poznania różnych form rękodzieła posiadających walory artystyczne, a także stworzenie własnych i oryginalnych prac. Spotkania realizowane w ramach projektu w Centrum Promocji Dziedzictwa Kulturowego były połączeniem tradycji z nowoczesnością poprzez haft artystyczny. Dodatkowo do udziału w projekcie zostali zaproszeni Goście którzy podzielili się z uczestnikami swoim doświadczeniem i wiedzą o pięknym rękodziele jakim jest hafciarstwo.*

*Podczas warsztatowych spotkań uczestnicy mieli możliwość rozwijania wyobraźni oraz kreatywności poprzez wykonanie pracy malarskiej używając nitki zamiast pędzla, malowania oraz wyszywania haftowanych wzorów na bawełnianych torbach, które towarzyszyły im podczas wycieczki do Muzeum.*

*Uczestnicy poznali najważniejsze zasady oraz metody haftowania, a także ścięgi np. sznureczkowy, atlasowy, maczek czy też dziergany. Tradycyjne narzędzia do haftowania wykorzystano do stworzenia pięknych kartek dekoracyjnych oraz obrazu graficznego, a znajomość haftu matematycznego pozwoliła dzieciom zaprzyjaźnić się z kątami oraz figurami używanymi w matematyce. Tytułowo String Art pozwolił młodym artystom na tworzenie abstrakcyjnych, przestrzennych, geometrycznych wzorów oraz dekoracji. Ta nowatorska technika twórcza połączona ze sztuką nawlekania oraz łączenia kolorowych nici była źródłem inspiracji do majsterkowania przydatnych w życiu codziennym. O wszystkich etapach realizacji projektu można przeczytać na*

<https://www.facebook.com/gbpchmielnik>

Sylvia Kozak

Galeria projektu:



## EKSPERYMENTUJEMY W LABORATORIUM SZTUKI NOWOCZESNEJ.



Od otwarcia Klubu Kreatywności w naszej Bibliotece minęło już kilka miesięcy, ale przebywanie w tym wyjątkowym miejscu cieszy nas co raz bardziej.

Stale działający Makerspace pozwala nam tworzyć, eksperymentować, a przede wszystkim dobrze się bawić i miło spędzać czas. Laboratorium Sztuki Nowoczesnej pozwala nam na połączenie oryginalnych technik plastycznych oraz testować nowości w sztuce, nie zapominając o tradycji oraz znaczeniu rękodzieła.

Tu tworzymy z radością, eksperymentujemy z ciekawością, uczymy poprzez zabawę oraz rozwijamy kreatywność. W naszym Laboratorium nauczysz się sztuki kaligrafii, hand letteringu, pisania listów, poznasz historię tworzenia kartek świątecznych, kolorową sztukę puentylizmu, zaprzyjaźnisz się z kropkami, sprawdzisz jak działa zaczarowany długopis, stworzysz wyjątkowy Bullet Journal, zaprojektujesz pudełeczko na skarby, zobaczysz jakie talenty posiadają lokalni artyści, a nawet sam wykonasz papier czerpany. Dodatkowo nasz Klub Kreatywności posiada strefę wypoczynkową, która zachęca do spotkań międzypokoleniowych, spędzania czasu poza domem, wspólnej wymiany pomysłów, doświadczeń oraz oderwania się od codziennych obowiązków.

W tym miejscu ogranicza nas jedynie wyobraźnia, a te nam zdecydowanie nie brakuje.

W Klubie Kreatywności mamy możliwość korzystania z ogromnej ilości narzędzi i materiałów plastycznych np. zestawy do kaligrafii (brushpen, pisaki, pióra, stalówki, obsadki) podręczniki DIY, zeszyty z kalką do nauki kaligrafii, papiery kolorowe do tworzenia kopert, kartek okazjonalnych i dekoracji, narzędzia do puentylizmu (pędzle, wykałaczki, gwoździe, sondy, gąbki) podobrazia, deseczki, doniczki, plastry drewna, a nawet kamienie farby akrylowe, farby do ceramiki, farby do szkła, zaczarowane długopisy Polaroid 3D Pen, kolorowe filamenty i wiele innych.

A ponadto wygodna sofa, fotele, stoliki do majsterkowania i eksperymentowania, krzeselka, regał, lampy oświetleniowe, poduszki zachęcają do spędzania czasu wolnego właśnie w tym miejscu.

Formuła Klubu Kreatywności oparta jest na zasadzie warsztatów międzypokoleniowych.

To wszystko sprawia, że w „Laboratorium Sztuki Nowoczesnej” każdy może zostać artystą i stworzyć coś wyjątkowego nie zależnie od wieku oraz zainteresowań.

Nasz Klub to przyjazna przestrzeń z ofertą kreatywnych zajęć, gdzie można tworzyć, eksperymentować, wymyślać, wymieniać się pomysłami, rozwijać zdolności motoryczne, poszukiwać nowych pasji oraz oderwać się od codziennych obowiązków. Tu możemy spełniać marzenia i realizować wyjątkowe pomysły. To miejsce gdzie spotykamy się z Seniorami, prowadzimy warsztaty rękodzieła, łączymy tradycję z nowoczesnością, pracujemy nad innymi projektami, realizujemy zadania, odpoczywamy,

a przede wszystkim się uśmiechamy i z radością spędzamy czas!

Na to wszystko pozwalają następujące zajęcia:

### Laboratorium Kaligrafii i Hand Letteringu.

Warsztaty kaligraficzne adresowane do wszystkich miłośników pięknego pisma jak również tych, którzy pragną poprawić swoje pismo odręczne i spróbować swoich możliwości. Zajęcia organizowane są w grupach 10 osobowych, a tematy zajęć zawsze dopasowane do grupy wiekowej uczestników. Uczestnicy zgłębiają najważniejsze zasady budowy poszczególnych liter w różnych stylach kaligraficznych np. itałika, uncjała, American Handwriting, black letter, od liter secesyjnych, współczesnych, aż po bajkowe literki dla najmłodszych. Spotkanie z kaligrafią cieszy się ogromną popularnością, zwłaszcza wśród młodzieży, która tworzy co raz piękniejsze kaligraficzne plakaty.

Atrakcją podczas warsztatów jest pisanie gęsim piórem, pisanie oraz lakowania listów oraz samodzielne tworzenie papieru czerpanego. Ręczne liternictwo czyli Hand Lettering daje możliwość tworzenia unikalnych napisów, które wielokrotnie zaskakują i motywują do dalszych ćwiczeń. Uczestnicy konstruowanie liter zaczynają od szkicu ołówkiem, a następnie uwalniając wyobraźnię i korzystając z fantastycznych przyborów sprawiają, że nie ma dwóch identycznych ręcznie wykonanych prac handletteringowych.

### Laboratorium Puentylizmu.

Warsztaty dla pasjonatów malarstwa, amatorów poszukujących nowego hobby oraz osób lubiących eksperymentować. Zajęcia organizowane są w grupach 15 osobowych i nie zależnie od wieku, wszyscy jednogłośnie stwierdzają, że kropkowanie jest mega fajne.

Uczestnicy poznają możliwości jakie daje impresjonistyczna forma malowania czyli puentylizm.

Ta oryginalna technika tworzenia wyjątkowych kompozycji poprzez gęsto rozmieszczone kropeczki, kropki i kropki za każdym razem zachwyca uczestników. W ruch idą wykałaczki, pałeczki, patyczki, wiertła, dłuta kulkowe, sondy, szydełka, gwoździe i wszystko to co pozwala nam odbić kropkę. Pięknie wzory tworzymy nie tylko na kartce papieru, ale również deseczkach, plastrach drewna, szkle, doniczkach, talerzach, a nawet kamieniach. Jest to doskonała forma zabawy, malujemy na wszystkim co nam tylko przyjdzie do głowy, a przy okazji obcujemy ze sztuką.

### Laboratorium Scrapbooking i Bulett Journal.

Warsztaty ręcznego tworzenia i dekorowania kartek okazjonalnych, albumów, ramek na zdjęcia, pudełek i wszystkiego czemu chcemy nadać drugie życie. Zajęcia skierowane są do osób pragnących poznać podstawy kolorowej techniki ozdabiania i poszukujących sposobu na zatrzymanie pięknych chwil i wspomnień. Pracujemy w grupach 15 osobowych. Laboratorium Scrapbookingu jest również propozycją dla rodziców na spędzanie czasu z dziećmi oraz przyjaciółmi i wspólnym tworzeniu oryginalnych pamiątek. Uczestnicy warsztatów zapoznają się z historią Scrapbookingu, materiałami potrzebnymi do wykonywania prac oraz technikami dekorowania. Tutaj każdy może przyjść i samodzielnie stworzyć unikatowy prezent dla bliskiej osoby. Uczestnicy rozpoczęli już pracę



nad swoim Bulet Journal w postaci kreatywnego pamiętnika, notesu lub kalendarza, który ma na celu upamiętnienie przeszłości, organizowanie teraźniejszości i planowanie przyszłości. Jest to idealne rozwiązanie dla osób, którym ciężko jest zorganizować swój czas i potrzebują planeru.

Teraz mogą go zrobić sami, modyfikując i ulepszając według własnych upodobań i potrzeb. Uczestnicy poznają takie pojęcia jak indeks, dniówki, tygodniówki, kolekcja, migracja, habit trackery oraz historię powstania Bulet Journal. Zdobytą wiedzę wykorzystujemy w praktyce uzupełniając swoje fantastyczne notatniki listą rzeczy do zrobienia, marzeń do spełnienia oraz zapisując własne myśli.

A to nie wszystkie możliwości jakie oferuje nam Laboratorium Sztuki Nowoczesnej.

**Z ogromną nadzieją, czekamy na możliwość wznowienia zajęć, aby dalej wspólnie cieszyć się z odkrywania w nim skarbów. Mamy również nadzieję, że w niedługim czasie zaprosimy Państwa do siebie – do naszego Klubu Kreatywności.**

„Klub Kreatywności w bibliotekach” jest częścią Programu Rozwoju Bibliotek 2019-2020 realizowanego ze

środków Polsko-Amerykańskiej Fundacji Wolności. Realizatorem Programu jest Fundacja Rozwoju Społeczeństwa Informacyjnego. Do drugiej edycji zgłoszenia wysłało 100 bibliotek, spośród nich wybrano 15 (w woj podkarpackim 1- naszą!), w których zostaną stworzone miejsca do spędzania czasu wolnego poza domem, wspólnej wymiany pomysłów, doświadczeń i odpoczynku, rozwijania swoich pasji i zainteresowań.



Sylwia Kozak

## CO BYŁO GRANE?



Bardzo różne są zdania na temat młodzieży, zależą w dużej mierze od naszych doświadczeń, kontaktów z młodymi ludźmi, wieku. Jednak przeważają opinie niepocholebne, a czasem krzywdzące, często niepoparte znajomością tematu. W bibliotece słyniemy z obalania stereotypów, dlatego próbujemy Was przekonać o tym, że młodzież w naszej gminie jest fantastyczna i zasługuje na uwagę i uznanie.

W ramach naszej działalności współpracujemy z różnymi grupami wiekowymi. Kilka lat temu najtrudniej było nawiązać nić porozumienia z młodymi ludźmi. Dlatego wyznaczaliśmy sobie cel by dotrzeć ze swoją ofertą do nastolatków. Dążąc do tego celu odkryliśmy w 2012 roku program Równać Szanse, który skierowany jest do młodych ludzi z małych miejscowości i ma stwarzać im przestrzeń na wyrównanie szans i dobry start w dorosłe życie. To było odkrycie, które odpowiadało na nasze potrzeby. Istotą tego programu jest to by traktować młodzież podmiotowo i pozwolić im na działanie bez wyręczania ich i bez wychodzenia z założenia że dorośli zrobi lepiej. Tylko poprzez próbowanie siebie w różnych sytuacjach

i czasami błędy młody człowiek się czegoś nauczy. Program oferował dofinansowanie dla projektów, których odbiorcami będzie młodzież. Podjęliśmy to wyzwanie. Udało się zebrać, wtedy jeszcze małą, grupę młodzieży, wspólnie przelać pomysł na papier i złożyć wnioszek. Ten pierwszy projekt - „Strefa Kultury Młodzieżowej” był przełomowy i stanowił fundament pod wszystko co było potem. A potem powstała nieformalna grupa młodzieży przy bibliotece pod tą samą nazwą i każdego roku młodzież miała jakiś bardziej lub mniej szalony pomysł, na który otrzymywaliśmy dofinansowanie z Programu Równać Szanse. Dzięki temu w ciągu 8 lat tylko z tych funduszy udało się zrealizować z młodzieżą dziewięć projektów, a dziesiąty wciąż trwa. Począwszy od 2012 roku były to:

1. „Strefa Kultury Młodzieżowej”
2. „KOT (Kino, Opera, Teatr, czyli chochoł na koturnach)”
3. „RONDO (Razem Odkrywamy Nowe Drogi Ole!)”
4. „Etno Portret , czyli oblicza lokalnych talentów”
5. „BAJAM – świat w pigułce”
6. „FolkLove – zakochaj się w muzyce ludowej”
7. „Co jest grane?”
8. „Obieżyświat”
9. „Co było grane?”
10. „Nie cudzą, ale swoją ścieżką”.

Były to inicjatywy głównie w obszarze szeroko pojętej kultury: ludowej, wysokiej i popkultury. Do chwili obecnej w wymienionych projektach wzięło udział 72 osoby, z czego ponad połowa tworzy grupę Strefa Kultury Młodzieżowej. W tej grupie 6-cioro młodych ludzi przeszło szkolenie Młodzieżowych Liderów Warszawie. Dzięki temu dwa projekty były w całości wymyślone i koordynowane przez nich. Wśród wymiernych efektów tych kilku lat pracy możemy wymienić m.in.: przedstawienie „Oskar i pani Róża”, musical „Mamma Mia”, kilkanaście wyjaz-



dów na terenie Polski, kilkanaście filmów, koncerty i eventy dla społeczności lokalnej, happening i dwie sondy uliczne, publikację, kino letnie, Festiwal 238 FEST, Jarmark Lokalnych Twórców, panel dyskusyjny online. Ale najważniejsze są korzyści niepoliczalne, niewidoczne na pierwszy rzut oka, czyli zmiany jakie zaszły w samej młodzieży i to o nie najbardziej zabiegamy. Najlepiej opowiedzą o nich sami uczestnicy.

PAULINA N.: Dzięki programowi Równać Szanse nabyłam sporo nowych umiejętności i doświadczeń. Mogłam wypróbować się w rolach, w jakich nigdy wcześniej sobie siebie nie wyobrażałam. Miałam okazję wcielić się w dziennikarkę, ale też miałam okazję udzielić wywiadu. Poznałam trudności związane z pracą scenarzysty. W niedalekiej przyszłości zmierzę się również z aktorstwem i reżyserią. Uczestnictwo w projektach to dla mnie nie tylko wielka przygoda, ale też poszukiwanie swojej drogi w życiu. Właśnie tutaj odkrywam kim jestem i co chcę robić. Deptam swoją własną ścieżkę i pomimo tego, że nie wiem co mnie spotka po drodze to jestem pewna, że jest naprawdę warto.”

MATEUSZ: Program Równać Szanse pozwolił mi zajrzeć w głąb siebie, odnaleźć swoje pasje, mocne strony

i pewność siebie. Nauczyłem się radzić sobie z przeciwnościami i samodzielnie realizować zadania, które wtedy wydawały mi się bardzo trudne.

PAULINA T.: Równać Szanse jest jak złota rybka spełniająca życzenia. Mamy wpływ na to co chcemy robić w projekcie, a przez to możemy zrealizować swoje marzenia i nabyć nowych umiejętności. Dzięki temu walczymy ze swoimi słabościami i podejmujemy wyzwania, aby osiągnąć coś, co kiedyś było niemożliwe. Wystarczy głowa pełna pomysłów i chęć działania, żeby przeżyć przygodę, którą będzie się pamiętało na zawsze.

Rok 2020 jest dla Programu Równać Szanse jubileuszowy, dlatego przygotowaliśmy projekt wspomnieniowy „Co było grane?”, który miał z wielką pompą przypomnieć mieszkańcom o tych wszystkich sukcesach młodych ludzi, ale pandemia zmieniła, a wręcz zatrzymała bieg wydarzeń. W tym zatrzymaniu wracamy do tego co było tylko w słowach i obrazach, podkreślając tym samym zakres dotychczasowych dokonań młodych. Jednocześnie z nadzieją patrzymy w przyszłość, bo młodzież mimo trudności nie poddaje się, ale mozolnie wydeptuje swoje własne ścieżki do zwycięstwa.

*Irena Szczepiek*

*Gminna Biblioteka Publiczna w Chmielniku*

Co było grane w fotografii:

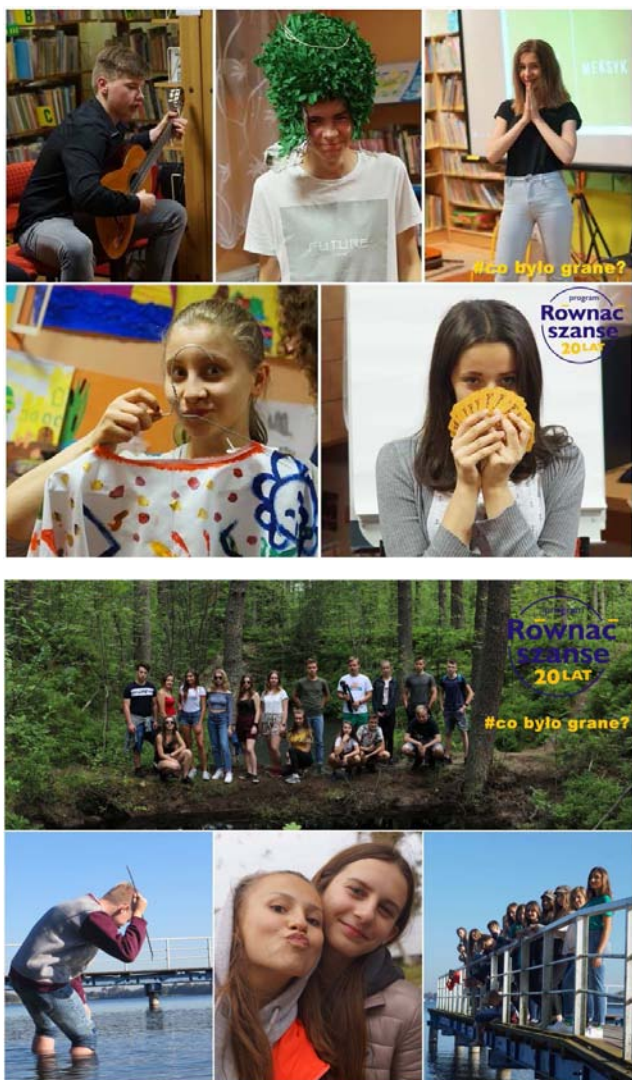



# Stowarzyszenie

## TRUDNY 2020 ROK W STOWARZYSZENIU „NASZA WOLA”



Początek roku nie zapowiadał tego co będzie działo się w kolejnych miesiącach. Mimo tak trudnego czasu Stowarzyszeniu udało się zrealizować dwa projekty: „Działania na rzecz dzieci, młodzieży i osób w wieku emerytalnym z terenu Gminy Chmielnik” dofinansowany z UG Chmielnik oraz „Wrócić do natury!” dofinansowany z programu Działaj Lokalnie.

„Działania na rzecz dzieci, młodzieży i osób w wieku emerytalnym z terenu Gminy Chmielnik”

Celem statutowym Stowarzyszenia „Nasza Wola” jest promowanie wsi, regionu, kultury ludowej, historii, lokalnych tradycji, podejmowanie działań na rzecz dzieci, młodzieży oraz osób w wieku emerytalnym - wspieranie ich rozwoju oświatowego i kulturalnego oraz promowanie zdrowego stylu życia, dlatego projekt zawierał działania, które pozwoliły na wszechstronny rozwój uczestników. Jednym z działań zaplanowanych był udział dzieci, młodzieży oraz emerytów w corocznych wycieczkach dla mieszkańców, byliśmy na dwóch wycieczkach, w Krośnie i Sandomierzu.

### WYCIECZKA KROSNO



08 lipca, 26 osobową grupą udaliśmy się do Krosna – Miasta Szklą. Zwiedzanie zaczęliśmy od Centrum Dziedzictwa Szklą, które jest pierwszym w Polsce obiektem turystyczno-kulturalnym w interaktywny sposób prezentującym tematykę hutnictwa szklą i szklanej twórczości, składa się z dwóch obiektów - z budynku głównego oraz tzw. piwnic przedprożnych, znajdujących się w zachodniej części krośnieńskiego Rynku. Atrakcjami budynku głównego są widowiskowe prezentacje produkcji szklą. Podczas pokazów na naszych oczach powstawały szklane przedmioty artystyczne i dekoracyjne. Mogliśmy także spróbować swoich sił i samodzielnie wydmuchać figurkę. Znajdują się tu także ekspozycje stałe wyrobów szklanych (szkło użytkowe, dekoracyjne, artystyczne), sklep ze szklanymi pamiątkami oraz sala kinowa, w której obejrzelśmy film mówiący o historii szklą. W klatce schodowej, naszym oczom ukazało się wielkie malowidło anamorficzne (3D), o powierzchni 80 m.kw. W piwnicach obejrzelśmy ekspozycję najcenniejszych dzieł szklanej sztuki,

wykonanych przez najślynniejszych artystów działających, lub związanych z Krosnem.

Po zwiedzaniu CDS przeszliśmy do Kościoła Fary p.w. Trójcy Przenajślytszej, z zewnątrz gotycki, po wejściu do środka zobaczyliśmy piękne wnętrze olśniewające bogatym wystrojem. Spacerując i podziwiając krośnieński Rynek doszliśmy do Klasztoru oo. franciszkanów z kościołem pw. Najślytszej Maryji Panny. Po jego zwiedzeniu udaliśmy się na pyszne lody.

Kolejnym etapem zwiedzania miasta było Etnocentrum Ziemi Krośnieńskiej, mieszczące się w budynku dawnej stacji kolejowej. Jest to miejsce spotkań z kulturą ludową i tradycją prezentowaną w nowoczesny i nowatorski sposób. Poruszamy się tu w specjalnie zaaranżowanych przestrzeniach, wśród starodawnych przedmiotów i pieśni. Podstawowym środkiem przekazu są bajki, legendy i gawędy dostosowywane do potrzeb każdej grupy wiekowej. Po obiedzie udaliśmy się w drogę powrotną. Słońce było jeszcze wysoko więc wstąpiliśmy do Pijalni Czekolady w Korczynie, gdzie w stylowych wnętrzach przypominających fabrykę czekolady można było spróbować tego wspaniałego napoju.

### WYCIECZKA SANDOMIERZ



06 sierpnia postanowiliśmy zwiedzić Sandomierz, jedno z najpiękniejszych miast w Polsce, malowniczo położonym na nadwiślańskiej skarpie, tym razem 30 osobową grupą.

Z przewodniczką spotkaliśmy się pod Bramą Opatowską, jest to gotycka brama wjazdowa do miasta wzniesiona w XIV w. z fundacji króla Kazimierza Wielkiego. Po wejściu na samą górę naszym oczom ukazała się panorama miasta i Gór Pieprzowych. Następnie idąc malowniczymi uliczkami słuchaliśmy ciekawych opowieści i legend, dotarliśmy do rynku, gdzie zobaczyliśmy okazały renesansowy Ratusz. Wszyscy z zaciekawieniem weszli do Muzeum Ojca Mateusza, gdzie w towarzystwie woskowych figur aktorów wykonali wiele zdjęć. Kolejne etapy zwiedzania to: Bazylika Katedralna z XIV wieku ze wspaniałe zachowanymi freskami i polichromią, Dom Długosza, gdzie mieszczą się zbiory Muzeum Diecezjalnego, Zespół Klasztorny Dominikanów z kościołem św. Jakuba, wybudowany na początku XIII wieku oraz Wąwóz Królowej

Jadwigi, wawóz lessowy o długości ok. 500 metrów, głębokości do 10 m. Dłuższe podziwianie tego cudu natury uniemożliwiały potwornie gryzące komary. Ważną i nową atrakcją Sandomierza jest Bulwar nad Wisłą im. Marszałka Piłsudskiego, na którym znajdują się m.in.: nowoczesna przystań, skąd udaliśmy się w rejs statkiem po Wiśle. Ostatnim punktem wycieczki był obiad i zakupy na sandomierskim Rynku.

W przypadku obydwu wycieczek z dotacji pokryto koszty biletów i ubezpieczenie, natomiast uczestnicy kosztu transportu i wyżywienia.

Kolejnym punktem projektu były Spotkania w Izbie Tradycji.



Pod koniec lutego trzy grupy uczniów z miejscowej szkoły uczestniczyły w lekcjach muzealnych. Natomiast w sierpniu gościliśmy uczestników półkolonii organizowanej przez Klub Jeździecki Folkowa Podkowa.

W Izbie odbywały się spotkania połączone z warsztatami, uczestnicy uczyli się wykonywać ozdoby, malowali, konserwowali eksponaty.

Z dotacji zakupiono potrzebne materiały oraz artykuły spożywcze do przygotowania poczęstunku.

Okres pandemii, obostrzenia utrudniały realizację projektu, nie odbyło się Ognisko Patriotyzmu 3-go Maja, ale 11-listopada udało się.

Przedstawiciele Stowarzyszenia "Nasza Wola" tradycyjnie ok. godz. 18 tej na Placu Arena w Woli Rafałowskiej rozpalili Ognisko Patriotyzmu, przy którym zaśpiewali kilka pieśni patriotycznych. Było trochę smutno i ciężko bo maseczki i mało uczestników, a rok temu było ponad sto osób oraz piękny program artystyczny przygotowany przez nauczycieli i uczniów z Szkoły Podstawowej w Woli. Mamy nadzieję, że za rok będzie podobnie.



Dofinansowanie ze środków programu „Działaj Lokalnie” Polsko-Amerykańskiej Fundacji Wolności realizowanego przez Akademię Rozwoju Filantropii w Polsce oraz Ośrodek Główny Działaj Lokalnie Fundacji Przestrzeń

### „WRÓCIC DO NATURY!”

Projekt "Wrócić do natury!" były to warsztaty w plenerze i w Izbie Tradycji, dzięki którym uczestnicy chętnie wychodzili z domu, aby podziwiać piękno przyrody i nauczyć się z niej korzystać tak jak robili to nasi przodkowie, dla zachowania dobrego zdrowia fizycznego i psychicznego, co w dobie dzisiejszego zagrożenia COVID-19 jest bardzo ważne. Pozwoliły one zapoznać uczestników z dobrodziejstwem natury jakim są zioła, wyposażyły ich w wiedzę o roślinach leczniczych i użytkowych, sposobie ich zbierania, przechowywania i wykorzystania w życiu codziennym (syrupy, nalewki, oleje, herbatki).



W sierpniu, w Borku Starym, odbył się czterogodzinny spacer zielarski, w którym uczestniczyło 20 osób. Poprowadziła go odpłatnie miłośniczka ziół, właścicielka Gospodarstwa Agroturystycznego „Wrotyczowe Pola”. Uczestnicy nauczyli się rozpoznawać zioła za pomocą zmysłu smaku, zapachu, dotyku co pozwoli im bezpiecznie poruszać się w świecie nieznanymi roślinami, podziwiali piękno rodzinnego krajobrazu. Uzbierane zioła zabrali do domu, zasuszyli i wykorzystali w przygotowaniu pachnących obrazów i ziołowych mydełek podczas warsztatów oraz "pachnącego ziołami stołu". Ze względu na czas epidemii i bezpieczeństwo uczestników warsztaty odbywały się w mniejszych grupkach. Prowadzone były społecznie przez członka Stowarzyszenia. Sukcesywnie w czasie trwania projektu i pozyskiwania ziół oraz robienia z nich przetworów (syrupy, nalewki, miodek) członkowie Stow. przygotowywali stół z ziołami. Dodatkowo przygotowano dwie części Zielnika (Trawy, Krzewy i Drzewa) oraz wystawę, na której znalazły się prace wykonane podczas warsztatów. Na początku września w Izbie Tradycji odbył się dwugodzinny wykład na temat wykorzystania ziół w życiu codziennym, poprowadziła go odpłatnie specjalistka zajmująca się ziołami. Uzyskaną wiedzę wykorzystano w przygotowywaniu przetworów i stosowaniu ziół w życiu codziennym. Efektem promocyjnym projektu jest kubek z wizerunkiem stołu z ziołami, nazwą projektu i wymaganymi logotypami, otrzymali go uczestnicy projektu.

Projekt „Wrócić do natury!” ukazał, że dobrem wspólnym jest nasze środowisko, nasze łąki, pastwiska, miedze i ugory są prawdziwą skarbnicą najwartościowszych leków, które przynoszą ulgę w przeróżnych chorobach. Zaszczepił w uczestnikach chęć zdobywania dalszej wiedzy z tego zakresu.

Stowarzyszenie „Nasza Wola” złożyło do Lokalnej Grupy Działania Lider Dolina Strugu wniosek o przyznanie pomocy finansowej na przedsięwzięcie pt. „Budowa obiektów małej architektury w miejscu publicznym w Woli Rafałowskiej” (plac zabaw i siłownia na świeżym powietrzu na Placu Arena). Z niecierpliwością czekamy na



rozstrzygnięcie, mamy nadzieję, że w końcu i w naszej wsi będzie plac zabaw i siłownia.



Serdecznie dziękujemy wszystkim, którzy przekazali nam 1 % swojego podatku dochodowego za 2019 r. Na konto Stowarzyszenia z tego tytułu wpłynęło 2998,80 zł. Wpłaty z dopiskiem

Paweł zostały przekazane rodzicom na jego rehabilitację. Pozostałą kwotę wykorzystano na wkłady własne do projektów, Mikołajki dla Hospicjum i inne cele statutowe.



Danuta Szajna

## NOWY ROK SZKOLNY 2020/2021

*„Jedyny sposób, by odkryć granice możliwości, to przekroczyć je i sięgnąć po niemożliwe.”  
Arthur C. Clarke*

Z radością, nadzieją i lekką nutką obawy wracaliśmy po wakacjach w szkolne progi. Jaki będzie ten nowy rok? Ostatnie miesiące przebiegały nam wszystkim w zgoła odmiennych warunkach.

Nowe realia oraz zagrożenia zdrowia i życia wymusiły inne niż dotychczas formy i metody pracy także w funkcjonowaniu naszej szkoły w roku szkolnym 2020/2021. Za nami kolejne miesiące nauki zdalnej. Uczniowie uczestniczą w zajęciach on-line prowadzonych przez nauczycieli, dzięki wdrożonej Platformie Microsoft 365. I pomimo, że pojawiają się pewne problemy, to i te na bieżąco pokonujemy. Świadczyć o tym może ciągle aktywne życie szkoły oraz liczne akcje, do których włączają się nasi uczniowie, nauczyciele jak i społeczność lokalna. Przykładem działań szkoły wynikających z harmonogramu pracy szkoły są m.in.:

- **Światowy Dzień Tabliczki Mnożenia**

Tegoroczna – 10. edycja – odbyła się 2 października 2020 roku. Jest to wielkie święto w naszej szkole. Uczniowie przypominali sobie tabliczkę mnożenia w trakcie różnych zabaw, a momentem kulminacyjnym było przeprowadzanie egzaminów.

- **Pasowanie pierwszoklasistów na uczniów**

Ślubowanie klasy pierwszej to niezwykła uroczystość szkolna, na którą pierwszoklasiści oczekują z wielką niecierpliwością. Jest to ogromne przeżycie nie tylko dla dzieci, ale również dla ich rodziców i nauczycieli. W tym roku w poczet uczniów przyjęliśmy 13 pierwszoklasistów.



Pasowanie pierwszoklasistów na uczniów

- **Wolontariat dla Podkarpackiego Hospicjum dla Dzieci**

5 października 2020 r. nasi uczniowie stali się wolontariuszami Podkarpackiego Hospicjum dla Dzieci sadząc w ogrodzie szkolnym czterdzieści cebulek żonkili. W ten sposób włączyliśmy się w ogólnopolską akcję Pola Nadziei, która ma promować bezinteresowną pomoc potrzebującym i uwrażliwić na potrzeby osób nieuleczalnie chorych.

- **„Szkoła, Pomóż i Ty”**

Kolejny raz nasza społeczność szkolna dołączyła się do akcji charytatywnej, by pomóc podopiecznym fundacji „Pomóż i Ty”.

- **Dzień Papieski**

W dniu 22 października obchodzimy liturgiczne wspomnienie Św. Jana Pawła II. Jest to także rocznica inauguracji jego pontyfikatu, który miał miejsce w 1978 roku. To wyjątkowy dzień, w którym znów staje obok nas papież, który prowadził Kościół przez 27 lat. Z tej okazji Szkolne Koło Caritas przygotowało krótki montaż słowno-muzyczny.

- **„Młodzi naukowcy”**

W tym roku szkolnym koło naukowe, którego opiekunem jest Pani Paulina Pelc bierze udział w V edycji ogólnopolskiego projektu p.n. „Być jak Ignacy”. Celem programu jest popularyzacja polskiej nauki oraz pielęgnowanie pamięci o wybitnych, polskich naukowcach.

- **Szkoła Pamięta**

W bieżącym roku szkolnym kontynuujemy działania w ramach ubiegłorocznej inicjatywy MEN "Szkoła Pamięta". Celem tej akcji jest zwrócenie uwagi młodych ludzi na potrzebę pielęgnowania pamięci o bohaterach naszej wolności, ze szczególnym uwzględnieniem tych, którzy związani są z naszym najbliższym otoczeniem. Z oczywistych względów nasze działania nasze mają charakter wirtualny.

- **Święto Niepodległości**

11 listopada stał się dniem bardzo ważnym dla wszystkich Polaków. Właśnie tego dnia po 123 latach niewoli, Polska odzyskała niepodległość. Dlatego co roku 11 listopada obchodzimy nasze święto narodowe – Święto Niepodległości. Z tej okazji wszyscy uczniowie świętowali ten wyjątkowy dla nas – Polaków- dzień. Głównym celem było kształtowanie miłości i przywiązania do kraju ojczy-

stego, jego kultury i tradycji oraz poznanie symboli narodowych naszego kraju.

- **Szkoła Do Hymnu**

Już po raz kolejny nasza szkoła wzięła udział w akcji SzkołaDoHymnu. Akcja odbywa się w przeddzień Narodowego Święta Niepodległości - 10 listopada o symbolicznej godzinie 11.11. Ze względu na ograniczenia wynikające ze stanu epidemii i naukę na odległość uczniowie i nauczyciele połączyli się za pomocą platformy Teams i podczas zajęć wspólnie zaśpiewali "Mazurka Dąbrowskiego" w formie on-line.



"Mazurek Dąbrowskiego" w wykonaniu przedszkolaków

- **„Witajcie w naszej bajce...”**

5 listopada dzieci z oddziału przedszkolnego obchodziły „Międzynarodowy Dzień Postaci z Bajek”. Radości i zabawie nie było końca. Przedszkolaki z zaciekawieniem oglądały przebrania koleżanek i kolegów oraz odgadywały z jakiej bajki pochodzą zaprezentowane postaci

- **Wizyta św. Mikołaja**

7 grudnia dzieci z oddziału przedszkolnego podekscytowane od rana wyczekiwały Świętego Mikołaja, nasłuchując radosnego okrzyku „Ho, ho, ho!”. W końcu rozległo się mocne pukanie do drzwi i stanął w progu ON... ŚWIĘTY MIKOŁAJ!!! Radość ogarnęła wszystkich. Mikołaj obdarował dzieci prezentami, a one w podzięcie zaśpiewały radosne piosenki. Atmosfera spotkania była magiczna.



"Mikołajki 2020" dla Podkarpackiego Hospicjum dla Dzieci

- **„Więcej szczęścia jest w dawaniu, a niżeli w braniu”**

W dniach 9 – 25 listopada br. w akcji „Mikołajki 2020” dla Podkarpackiego Hospicjum dla Dzieci wzięła udział społeczność szkolna Szkoły Podstawowej im. Stefana Kard. Wyszyńskiego w Woli Rafałowskiej (uczniowie, rodzice, nauczyciele i pracownicy szkoły), społeczność lokalna wsi Wola Rafałowska oraz Stowarzyszenie „Nasza Wola”.

- **Międzynarodowy Dzień Praw Dziecka**

20 listopada to dzień uchwalenia Konwencji o prawach dziecka – najważniejszego dokumentu poświęconego dzieciom. W tym szczególnym dniu dzieci na całym świecie jednoczą się i podejmują wiele działań. Dlatego również nasza szkoła, dzięki pamięci Samorządu Uczniowskiego, uczciła to wyjątkowe święto.

- **Gwiazdka dla Seniora**

Nasza szkolna społeczność włączyła się również w akcję Radia Via, której było przygotowanie upominków pod choinkę dla seniorów - mieszkańców Domu Pomocy Społecznej w Rzeszowie.

Z ogromną radością dzielimy się wiadomością, iż przy Szkole Podstawowej im. Stefana Kard. Wyszyńskiego w Woli Rafałowskiej zakończono prace związane z utwardzeniem placu wzdłuż szkolnego placu zabaw.

Wykonano nowe ogrodzenie wraz z bramą wjazdową, zabezpieczono skarpcę krawężnikami, wysypano i utwardzono kliniec pas o długości 38 m. Dzięki tej inicjatywie zyskaliśmy kilka dodatkowych miejsc parkingowych, poprawiliśmy estetykę obejścia, a co najważniejsze - bezpieczeństwo dla dzieci korzystających z placu zabaw.



Wszystko to nie mogłoby się wydarzyć bez pomocy i wsparcia finansowego Pana Krzysztofa Grada Wójta Gminy Chmielnik i Rady Sołectkiej wsi Wola Rafałowska z Panią sołtys Zdzisławą Dubaj-Kaczor na czele. Dziękujemy za to serdecznie.

Wszystkie prace związane z przygotowaniem terenu, wytyczeniem i wykonaniem ogrodzenia, wykonało ok. 30 rodziców uczniów naszej szkoły, jak i mieszkańcy wsi - przyjaciele szkoły. Im również składamy podziękowania.

Wyrazy wdzięczności kierujemy do Pana Zbigniewa Czarnoty Prezesa Firmy REWA za wykonanie bramy wjazdowej oraz użyczenie koparki, a także do Pana Marka Witowskiego również za użyczenie sprzętu i wykonanie prac koparką.

„Ile dasz dobrego z siebie tyle Ci się zwróci. Od innych osób, w innej postaci, w innym czasie, ale na pewno do Ciebie wróci.”

Przed nami kolejne miesiące nauki i pracy. Co nam przyniosą? Wierzmy, że dzięki współpracy i zaangażowaniu nas wszystkich poradzimy sobie z wszystkimi przeciwnościami, a nowy rok 2021 będzie czasem radości, miłości, spokoju, satysfakcji z podjętych działań i osiągniętych sukcesów - tych dużych, i tych niewielkich. czego życzymy również wszystkim Mieszkańcom naszej Gminy.

Halina Drążek  
Agata Litwin-Ślemp  
Monika Pondel  
SP Wola Rafałowska



# GOPS Chmielnik

## WSPIERAJ SENIORA

Gminny Ośrodek Pomocy Społecznej w Chmielniku realizuje program Ministerstwa Rodziny i Polityki Społecznej "WSPIERAJ SENIORA" adresowany jest do osób powyżej 70 roku życia, w szczególności samotnych, bez wsparcia i pomocy rodziny, nieobjętych usługami opiekuńczymi i specjalistycznymi usługami opiekuńczymi.

Program zakłada pomoc w dostarczeniu niezbędnych produktów do domu seniora, by ograniczyć konieczność wychodzenia osób starszych na zewnątrz podczas pandemii, ze względu na ich bezpieczeństwo.

Program jest realizowany od 20 października do 31 grudnia 2020 r.

### Koszt zakupu pokrywa Senior

Gminny Ośrodek Pomocy Społecznej w Chmielniku informuje, że Minister Rodziny i Polityki Społecznej ogłosił nabór wniosków w ramach Programu „Opieka Wytchnieniowa” oraz Programu „Asystent osobisty osoby niepełnosprawnej” – edycja

2021, finansowanej ze środków Funduszu Solidarnościowego.

WSPIERAJ SENIORA

Seniorze! Masz więcej niż 70 lat i potrzebujesz wsparcia?

Zadzwoń na specjalną infolinię 22 505 11 11

Zgłoś, że podjęłeś decyzję, by dla bezpieczeństwa pozostać w domu. Powiedz - czego potrzebujesz? Wolontariusze zriś za Ciebie zakupy, wyniosie śmieci, wyprowadzi psa na spacer.

Razem pokonamy koronawirusa!

www.wspierajseniora.pl

Celem Programu „Opieka Wytchnieniowa” jest wsparcie członków rodzin lub opiekunów sprawujących bezpośrednią opiekę nad dziećmi z orzeczeniem o niepełnosprawności oraz orzeczeniami równoważnymi

poprzez możliwość uzyskania doraźnej, czasowej pomocy w formie usługi opieki wytchnieniowej. Natomiast celem Programu „Asystent osobisty osoby niepełnosprawnej” jest wprowadzenie usługi asystenta jako ogólnodostępne wsparcie dla dzieci do 16 roku życia z orzeczeniem o niepełnosprawności ze wskazaniami konieczności stałej lub długotrwałej opieki lub pomocy innej osoby w związku ze znacznie ograniczoną możliwością samodzielnej egzystencji oraz konieczności stałego współdziałania na co dzień opiekuna dziecka w procesie jego leczenia, rehabilitacji i edukacji oraz osób niepełnosprawnych posiadających orzeczenie o znacznym lub umiarkowanym stopniu niepełnosprawności.

Osoby chętne do skorzystania z ww. Programów proszone są o kontakt telefoniczny z Gminnym Ośrodkiem Pomocy Społecznej w Chmielniku - tel. 17 22 96 603 do dnia 29 grudnia 2020 roku.

Elżbieta Korbecka

## ZMIANA WYSOKOŚCI ŚWIADCZENIA PIELEGNACYJNEGO

Gminny Ośrodek Pomocy Społecznej w Chmielniku informuje, że zgodnie z Obwieszczeniem Ministra Rodziny i Polityki Społecznej z dnia 4 listopada 2020 roku w sprawie kwoty świadczenia pielęgnacyjnego w roku 2021 (MP z 2020 roku poz. 1031) **wysokość świadczenia pielęgnacyjnego w roku 2021 wynosić będzie 1 971,00 zł.**

**OBOWIĄZEK POINFORMOWANIA O ZMIANACH W STANIE FAKTYCZNYM**

W przypadku wystąpienia zmian w liczbie członków rodziny, **uzyskania dochodu** lub innych zmian mających

wpływ na prawo do świadczeń rodzinnych, w tym na wysokość otrzymywanych świadczeń, **osoba ubiegająca się oraz pobierająca świadczenia rodzinne zobowiązana jest do niezwłocznego powiadomienia o tym organu właściwego wypłacającego świadczenia rodzinne.**

Nie poinformowanie o zmianach mających wpływ na prawo do świadczeń rodzinnych może skutkować powstaniem nienależnie pobranych świadczeń, a w konsekwencji - koniecznością ich zwrotu wraz z odsetkami ustawowymi za opóźnienie (aktualnie 5,6% w stosunku rocznym).

Maria Sroka

## INFORMACJA W SPRAWIE ŚWIADCZENIA WYCHOWAWCZEGO

Informuje się, że wnioski w sprawie ustalenia prawa do świadczenia wychowawczego na nowy okres tj. od 1 czerwca 2021 do 31 maja 2022 będzie można składać począwszy od dnia 1 lutego 2021 roku drogą elektroniczną (poprzez stronę Ministerstwa Rodziny Pracy i Polityki Społecznej - [empatia.mrpips.gov.pl](http://empatia.mrpips.gov.pl), przez bankowość elektroniczną lub przez portal PUE ZUS), a od 1 kwietnia 2021 roku drogą tradycyjną.

W przypadku gdy osoba ubiegająca się o świadczenie wychowawcze złoży wniosek wraz z wymaganymi dokumentami do dnia 30 kwietnia 2021 roku, ustalenie prawa oraz wypłata przysługującego świadczenia nastąpi do dnia 30 czerwca 2021 roku. Następnie wnioski złożone w okresie od 1 maja 2021 do 31 maja 2021 roku ustalenie prawa do świadczenia wychowawczego oraz wypłata przysługującego świadczenia

nastąpi do dnia 31 lipca 2021 roku. Kolejno wnioski o ustalenie prawa do świadczenia wychowawczego złożone w okresie od dnia 1 czerwca 2021 do dnia 30 czerwca 2021 roku ustalenie prawa do świadczenia wychowawczego oraz wypłata przysługującego świadczenia wychowawczego nastąpi do dnia 31 sierpnia 2021 roku. W sytuacji złożenia wniosku w okresie od dnia 1 lipca 2021 do dnia 31 lipca 2021 roku, ustalenie prawa oraz wypłata świadczenia wychowawczego nastąpi do dnia 30 września 2021 roku. Natomiast, gdy osoba ubiegająca się o świadczenie wychowawcze na dany okres złoży wniosek wraz z wymaganymi dokumentami w okresie od dnia 1 sierpnia danego roku do dnia 31 sierpnia danego roku, ustalenie prawa do świadczenia wychowawczego oraz wypłata przysługującego świadczenia wychowawczego nastąpi do dnia 31 października tego roku.

Informujemy, że przypadku wystąpienia zmian mających wpływ na prawo do świadczenia wychowawczego 500+ osoba ubiegająca się oraz pobierająca ww. świadczenie zobowiązana jest do niezwłocznego powiadomienia o tych zmianach tutejszy Organ.

Wypełniając wniosek o ustalenie prawa do świadczenia wychowawczego drogą elektroniczną należy zwrócić uwagę na prawidłowe wypełnienie wszystkich wymaganych rubryk. Błąd we wniosku skutkuje osobistym wstawieniem w Gminnym Ośrodku Pomocy Społecznej w Chmielniku i poprawieniem lub uzupełnieniem danych.

Przypominamy, że aby otrzymać informację o rozstrzygnięciu prawa do świadczenia wychowawczego konieczne jest wskazanie we wniosku poprawnego adresu e-mail. Wówczas wnioskodawca otrzyma na wskazany adres poczty elektronicznej informację o przyznaniu świadczenia. W przypadku braku poczty elektronicznej informację można odebrać osobiście w Gminnym Ośrodku Pomocy Społecznej w Chmielniku. Nieodebranie informacji o przyznaniu świadczenia wychowawczego nie wstrzymuje wypłaty tego świadczenia.

*Patryk Katarzyna*

## GDZIE MOŻNA OTRZYMAĆ POMOC

Szczegółowych informacji z zakresu świadczeń rodzinnych, świadczeń z funduszu alimentacyjnego, świadczeń wychowawczych oraz świadczenia „dobry start” można uzyskać dzwoniąc pod numer telefonu (17) 22 96 603 / 23 04 063.

*Szydelko Anna*

**Zdrowych, radosnych, spokojnych  
i błogosławionych  
Świąt Bożego Narodzenia  
oraz szczęśliwego Nowego Roku 2021  
życzą  
Kierownik oraz Pracownicy  
Gminnego Ośrodka Pomocy Społecznej  
w Chmielniku**

# Ochotnicza Straż Pożarna

## NOWY PROJEKT OSP ZABRATÓWKA



Ochotnicza Straż Pożarna w Zabratówce zrealizowała kolejny projekt pn. „Zakup umundurowania i wyposażenia w celu utworzenia kompanii honorowej OSP Zabratówka”. Jednostka podjęła inicjatywę utworzenia specjalnej grupy strażackiej - pododdziału „kompanii honorowej”. Grupa ma się składać z poczty sztandarowej (3 druhow) i 6 strażaków. Kompania ma działać jako zwarty oddział w całości, lub wydzielony poczet sztandarowy.

Strażacy ochotnicy jako umundurowana służba od początku swojego istnienia aktywnie bierze udział w każdej uroczystości patriotycznej, kulturalnej i religijnej. Również założona w 1934 roku OSP Zabratówka od początku aktywnie włączyła się w lokalne życie społeczne, często sama będąc inicjatorem różnych przedsięwzięć. Prawie

każda uroczystość patriotyczna i kulturalna, organizowana w Zabratówce, a często również w innych miejscowościach gminy odbywała się z udziałem strażaków z Zabratówki i innych jednostek. Nie należy zapominać o włączeniu się OSP w życie religijne, w tym w szczególnie popularne na podkarpaciu organizacje „straży grobowej” podczas Świąt Wielkiej Nocy. Projekt jest odpowiedzią stowarzyszenia na potrzeby środowiska lokalnego i samorządu. Od strażaków oczekuje się aby uczestniczyli w różnorodnych przedsięwzięciach, dbając o oprawę uroczystości.

Zakres rzeczowy projektu to zakup 9 kompletów umundurowania galowego składającego się z elementów takich jak.: mundury wyjściowe, dodatkowe zwężane spodnie, czapki rogatywki, sznury galowe, pasy oficerskie, skórzane rękawiczki, podkute buty typu „opinacz” oraz 3 komplety kurtek wyjściowych (poczet sztandarowy).

Przedsięwzięcie było możliwe dzięki dotacji jaka uzyskała OSP w konkursie ogłoszonym przez Lokalną Grupę Działania Lider Dolina Strugu z Błazowej. Wniosek zrealizowany był w ramach poddziałania „Wsparcie na wdrażanie operacji w ramach strategii rozwoju lokalnego kierowanego przez społeczność” objętego PROW na lata 2014-2020. Wartość projektu wyniosła 18 226,89 zł, całość kosztów została pokryta z dotacji.

*Marek Czarnota*

**Wieść Gminna z Chmielnika** (rejestracja z dnia 18 lutego 1997 r. postanowieniem Sądu Wojewódzkiego w Rzeszowie Wydział I Cywilny na wniosek Urzędu Gminy w Chmielniku) – redaguje kolegium: Krzysztof Grad, Magdalena Wdowik-Reczek, Beata Wojnarowicz-Hondz. Skład i łamanie Adam Antosz. Druk: Urząd Gminy Chmielnik. Nakład: 400 egz.

**Wydawca zastrzega** sobie prawo skracania i adiustowania publikowanych tekstów oraz korespondencji, a także opatrywania ich własnymi tytułami. Wydawca nie zwraca nie zamówionych materiałów i nie odpowiada za treść ogłoszeń. Poglądy wyrażane w artykułach są poglądami ich autorów, a nie wydawcy.